

GIORGIO PERAZZA, *Materiali per un Atlante corologico delle Orchidee dell'Italia nord-orientale, reperti in Herbarium Patavinum (PAD) : parte II: Lombardia, Veneto, Friuli-Venezia Giulia*, in «Atti della Accademia Roveretana degli Agiati. B, Classe di scienze matematiche, fisiche e naturali» (ISSN: 1124-0350), s. 8 v. 8 (2008), pp. 313-430.

Url: <https://heyjoe.fbk.eu/index.php/atagb>

Questo articolo è stato digitalizzato dal progetto ASTRA - *Archivio della storiografia trentina*, grazie al finanziamento della Fondazione Caritro (Bando Archivi 2021). ASTRA è un progetto della Biblioteca Fondazione Bruno Kessler, in collaborazione con Accademia Roveretana degli Agiati, Fondazione Museo storico del Trentino, FBK-Istituto Storico Italo-Germanico, Museo Storico Italiano della Guerra (Rovereto), e Società di Studi Trentini di Scienze Storiche. ASTRA rende disponibili le versioni elettroniche delle maggiori riviste storiche del Trentino, all'interno del portale [HeyJoe](#) - *History, Religion and Philosophy Journals Online Access*.

This article has been digitised within the project ASTRA - *Archivio della storiografia trentina* through the generous support of Fondazione Caritro (Bando Archivi 2021). ASTRA is a Bruno Kessler Foundation Library project, run jointly with Accademia Roveretana degli Agiati, Fondazione Museo storico del Trentino, FBK-Italian-German Historical Institute, the Italian War History Museum (Rovereto), and Società di Studi Trentini di Scienze Storiche. ASTRA aims to make the most important journals of (and on) the Trentino area available in a free-to-access online space on the [HeyJoe](#) - *History, Religion and Philosophy Journals Online Access* platform.

Nota copyright

Tutto il materiale contenuto nel sito [HeyJoe](#), compreso il presente PDF, è rilasciato sotto licenza [Creative Commons](#) Attribuzione–Non commerciale–Non opere derivate 4.0 Internazionale. Pertanto è possibile liberamente scaricare, stampare, fotocopiare e distribuire questo articolo e gli altri presenti nel sito, purché si attribuisca in maniera corretta la paternità dell’opera, non la si utilizzi per fini commerciali e non la si trasformi o modifichi.

Copyright notice

All materials on the [HeyJoe](#) website, including the present PDF file, are made available under a [Creative Commons](#) Attribution–NonCommercial–NoDerivatives 4.0 International License. You are free to download, print, copy, and share this file and any other on this website, as long as you give appropriate credit. You may not use this material for commercial purposes. If you remix, transform, or build upon the material, you may not distribute the modified material.



GIORGIO PERAZZA

MATERIALI PER UN ATLANTE COROLOGICO
DELLE ORCHIDEE DELL'ITALIA
NORD-ORIENTALE, REPERTI
IN *HERBARIUM PATAVINUM* (PAD).
PARTE II:
LOMBARDIA, VENETO, FRIULI-VENEZIA GIULIA

ABSTRACT - PERAZZA G., 2008 - Materials for a Distribution Atlas of the Orchids of North-Eastern Italy, specimens in *Herbarium Patavinum* (PAD). Part II: Lombardia, Veneto, Friuli-Venezia Giulia.

Atti Acc. Rov. Agiati, a. 258, 2008, ser. VIII, vol. VIII, B: 313-430.

The Author continues the publication of data inferred from historical herbaria and finalized to a Distribution Atlas of North-Eastern Italy's Orchids. This second paper completes the listing from the *Herbarium Venetum*, a section of the herbarium of the Botanical Garden - University of Padua (*Herbarium Patavinum*, PAD). Data about 2690 records collected chiefly in Lombardia, Veneto and Friuli-Venezia Giulia are treated.

KEY WORDS - Orchids, North-Eastern Italy, Herbarium PAD, Lombardia, Veneto, Friuli-Venezia Giulia.

RIASSUNTO - PERAZZA G., 2008 - Materiali per un Atlante corologico delle Orchidee dell'Italia nord-orientale, reperti in *Herbarium Patavinum* (PAD). Parte II: Lombardia, Veneto, Friuli-Venezia Giulia.

Prosegue la pubblicazione di dati ricavati da erbari storici e finalizzata a un Atlante corologico delle Orchidee dell'Italia nord-orientale. Si completa l'elenco ottenuto dall'*Herbarium Venetum*, sezione dall'erbario dell'Orto Botanico dell'Università degli Studi di Padova (*Herbarium Patavinum*, PAD). Oggetto di questa seconda nota sono ulteriori 2690 records riguardanti soprattutto Lombardia, Veneto e Friuli-Venezia Giulia.

PAROLE CHIAVE - Orchidee, Italia nord-orientale, Erbario PAD, Lombardia, Veneto, Friuli-Venezia Giulia.

Sul precedente numero di questa stessa rivista è stata pubblicata la prima parte dei dati ricavati dai reperti di orchidee spontanee (fam. *Orchidaceae*) conservati nell'*Herbarium Patavinum* (PAD), l'erbario dell'Orto Botanico dell'Università degli Studi di Padova. Lo studio, che ha comportato la revisione per quanto possibile «critica» dei campioni e la loro schedatura, è finalizzato alla ricerca di dati «storici» utili alla futura realizzazione di un Atlante corologico delle Orchidee dell'Italia nord-orientale (Lombardia e Triveneto).

Nel 2008 è stata completata l'indagine sulla sezione denominata *Herbarium Venetum*, sezione che annovera 18 pacchi di orchidacee reperite per lo più nel Triveneto. I reperti sono contenuti in complessive 206 cartelle per un totale di 2432 fogli, da cui si è ricavato un database formato da 3521 records *taxon/luogo/data/raccogliitore*. Il primo contributo (PERAZZA, 2007) ha riguardato la regione Trentino-Alto Adige/Südtirol (829+2 records); in questa seconda parte si analizzano i reperti rimanenti (2690 records), alcuni dei quali (21) relativi di nuovo a campioni raccolti in Trentino-Alto Adige/Südtirol, rimasti esclusi dal precedente lavoro, gli altri (2669) provenienti da Lombardia, Veneto e Friuli-Venezia Giulia.

Per il metodo, per i riferimenti bibliografici e per quant'altro non qui indicato si rimanda al citato lavoro di PERAZZA (l.c.). Sembra tuttavia opportuno ripetere alcune indicazioni generali. L'erbario è strutturato in pacchi/cartelle/fogli: ognuno dei reperti qui citati è stato schedato (artificialmente e ad uso proprio) con una sigla identificativa formata dalle lettere «PAD-HV nn-nn-nnxx», dove PAD è il codice internazionale dell'erbario di Padova, HV significa *Herbarium Venetum* (in contrapposizione all'*Herbarium Generale*, qui non considerato), le tre coppie di cifre indicano rispettivamente il numero di pacco-cartella-foglio, talvolta seguito da ulteriori lettere e/o cifre che contraddistinguono records aggiuntivi derivanti dalla presenza, nello stesso foglio, di raccolte separate (campioni e relativo cartellino) (fig. 1) oppure di taxa diversi tra loro mescolati, oppure per la citazione sul medesimo cartellino di località diverse (fig. 2) oppure per reperti di botanici diversi o, infine, per più combinazioni.

In Tab. 1 viene ripetuta la corrispondenza tra la numerazione dei pacchi qui usata (colonna sinistra) e quella dell'etichetta ufficiale del pacco (colonna destra):

Numero assegnato al pacco sullo schedario artificialmente costituito per questo studio	Numero ufficiale del pacco nell'erbario PAD-HV (il numero fra parentesi a destra è scritto a matita)	
01	1394-1396 I	(8)
02	1396 L	(9)
03	1396 M II	(10)
04	1396 M I	(11)
05	1396 P-S	(12)
06	1396 T-Z	(13)
07	1397-1403	(14)
08	1404	(15)
09	1405 A-C	(16)
10	1405 C I	(17)
11	1405 C II	(18)
12	1405 H-Z	(19)
13	1410-1481	(20)
14	1482 A-L	(21)
15	1482 M-Z	(22)
16	1488-1494	(23)
17	1495-1617	(24)
18	[1391, non etichettato]	

Tab. 1. Corrispondenza fra la numerazione assegnata ai pacchi nello schedario artificialmente costituito per questo studio e la numerazione ufficiale stampigliata sulle etichette dell'erbario PAD-HV.

Dei 2690 records trattati in questa seconda parte, 2475 sono utili alla mappatura, gli altri 215 non sono utilizzabili per motivi diversi: 1) non è stata riconosciuta la specie; 2) reperti raccolti al di fuori del NE-Italia oppure senza indicazione di località; 3) reperti raccolti nell'area indagata, ma con indicazione geografica troppo generica (es. Veneto, M. Baldo, M. Grappa, Cansiglio) e/o confusa, tale da non renderne possibile l'inquadramento nei reticoli MTB e UTM; 4) piante esotiche e/o coltivate nell'Orto Botanico di Padova.

Dei 2475 records utili, 2221 sono datati o hanno almeno l'anno di raccolta e 254 no; quest'ultimi sono tutti di botanici del passato. Adottando la separazione temporale fra segnalazioni «vecchie» e «recenti» al cambio d'anno 1985/1986, separazione già usata nella mappatura delle orchidee della provincia di Trento (PERAZZA & DECARLI PERAZZA, 2005), 2466 records risultano databili «ante 1986» e solamente 9 «post 1985».



Fig. 1. Foglio 02-07-03 sul quale sono montati reperti di Silvia Zenari provenienti da due diverse raccolte che originano due records distinti, contrassegnati dall'aggiunta di una lettera: con l'identificativo 02-07-03a sono schedati gli *exsiccata* di sinistra (*Dactylorhiza traunsteineri*), con 02-07-03b l'esemplare di destra (*Orchis laxiflora*). Foto G. Perazza.



Fig. 2. Foglio 01-06-14 dall'erbario di Pietro Andrea Saccardo (*Ophrys sphegodes*) che origina ben 7 records. Il cartellino del reperto in alto a sx (a) cita due località che originano i records con suffisso: a1 «Bassano: bosco del S. Parolini...», a2 «S. Giorgio». Nel cartellino al centro in basso (b) sono citate 3 località «In pratis macris Sylvae, Vulpagi, Camalodi» (rec. b1, b2, b3) e una raccolta dal Montello di Zanatta (rec. b4). Il campione in alto a dx (c) «Circa Carbonera (F)» fu raccolto da Fracchia (rec. c). Foto G. Perazza.

CONTRIBUTORI E REPERTI

Le persone che hanno raccolto i campioni utili alla mappatura sono 92. Notizie biografiche su alcuni di loro sono reperibili in SACCARDO (1895) e ARGENTI (1993). Parecchi hanno donato ad altri i loro reperti; nei cartellini, però, queste persone sono di solito citate senza specificare se abbiano solamente raccolto i campioni oppure se ne abbiano anche eseguito la determinazione, motivo per cui quest'ultimo dato resta in molti casi di incerta attribuzione.

In tabella 2 è riportato l'elenco dei raccoglitori (legit), indicando per ciascuno di loro: 1) il numero di taxa utili raccolti e depositati; 2) il numero di records utili ricavati dai reperti; 3) il numero di records utili, ma senza data, 4) gli anni min-max di quelli datati. Nella prima colonna, accanto al nome del raccoglitore figura (fra parentesi) il proprietario dell'eventuale erbario privato cui afferirono i reperti prima della definitiva collocazione in PAD.

Legit	Taxa utili	Rec. utili	Rec. utili sine data	Anni min-max
Alesic (Hb. Bizzozero)	1	1	0	1879-1879
Anonimi	6	6	2	1922-1966
Baciocchi-Del Turco M. (Hb. Pampanini)	5	5	0	1923
Bargagli-Petrucci Onorina (Hb. Pampanini)	7	14	0	1928
Benacchio Norino	9	14	0	1935-1936
Béguinot Augusto	24	75	3	1901-1916
Bérenger Giuseppe Adolfo de	13	20	5	1833-1846
Berlese Augusto Napoleone (Hb. Bizzozero)	1	1	1	-
Bettani E.	1	1	0	1922
Biadego Giovanni Battista (Hb. Pampanini)	13	23	2	1924
Bizzozero Giacomo	23	43	0	1861-1882
Bolzon Pio (molti in Hb. Pampanini)	9	16	1	1895-1922
Bracht Alberto de (Hb. Saccardo)	3	4	3	1836
Capparelli V. (Hb. Pampanini)	10	10	0	1917
Cappelletti Carlo	9	9	1	1921
Capponi Luisa (Hb. Pampanini)	1	1	0	1925
Chiamenti Alessandro	13	22	17	1878-1889
Chiesa Sergio	7	9	2	1961-1996
Cobau Roberto (Hb. Saccardo)	1	1	0	1906
Cogoli Franca	3	12	0	1956-1957
Contarini Niccolò (Hb. Saccardo)	2	2	2	-
Cusin Gastone	1	1	0	2002
D'Arco Luigi (Hb. Saccardo)	1	1	1	-
Dal Piaz G. & Fabiani R.	2	2	0	1902

Di Brazzà Giacomo (Hb. Solla)	2	2	0	1880
Favero Pietro (parte in Hb. Saccardo)	4	6	1	1844-1866
Ferugli Egidio	1	1	0	1914
Fietta (Hb. Bolzon in Hb. Pampanini)	1	1	0	1916
Fiori Adriano	12	14	0	1896-1898
Fiori Andrea (Hb. Pampanini)	1	1	0	1886
Flöss A.	2	3	0	1938-1939
Forti Achille	26	48	2	1895-1937
Fracchia Giuseppe (Hb. Saccardo)	2	2	2	–
Friego	10	15	1	1942
Goiran Agostino & Massalongo Caro	1	1	0	1874
Gola Giuseppe	9	19	0	1924-1931
Gola Giuseppe & Cappelletti Carlo	1	1	0	1924
Gola Giuseppe & Tonzig Sergio	7	9	1	1934
Gortani Michele (Hb. Pampanini)	1	1	0	1923
Hieke Oplinia	2	2	1	1938
Kugy Julius (Hb. Solla)	6	6	0	1873-1874
Lanfranchi (Hb. Bérenger)	1	1	0	1843
Leybold Federico Ernesto (Hb. Saccardo)	1	1	1	[1854]
Majoni Angelo (Hb. Pampanini)	3	3	0	1929
Manganotti Antonio (Hb. Bérenger)	1	1	1	–
Marcello Alessandro	35	153	4	1923-1960
Masin Rizzieri Roberto	1	1	0	2004
Massalongo Abramo (Hb. Saccardo)	3	3	3	–
Massalongo Caro (Hb. Bizzozero, Hb. Forti)	5	5	0	1874-1909
Massalongo Caro & Bizzozero Giacomo	5	5	1	1872-1879
Minio Michelangelo (Hb. Pampanini, Hb. Ugolini)	5	5	0	1900-1926
Montini Giovanni (Hb. Saccardo, Hb. Spranzi)	9	13	10	1851-1852
Muneghina Antonio	1	1	0	1960
Nievo I.	4	4	0	1895
Paccagnella G.	13	56	0	1956-1958
Padoan Anna M.	9	29	0	1955-1956
Pampanini Elio (Hb. Pampanini)	9	13	0	1925-1933
Pampanini Renato	33	584	11	1897-1937
Pampanini Renato & Negri Giovanni	5	9	0	1933
Pampanini Renato & Vaccari Lino	10	12	0	1920
Parmelli E.	2	2	0	1956-1960
Polo (Hb. Forti)	1	1	0	1896
Porta Pietro (Hb. Forti)	1	1	0	1907
Ratzenbeck (Hb. Solla)	1	1	0	1899
Rigo Gregorio	4	6	0	1904-1908
Rossi Arturo (Hb. Bizzozero)	1	1	0	1879
Ruspaggiari (Hb. Bérenger)	1	1	0	1843
Saccardo Pietro Andrea	29	81	22	1861-1907
Sartori Giuseppe	22	43	16	1898-1903

Sicher Enrico (Hb. Forti)	8	8	1	1906-1907
Simonato Bianca	7	22	1	1954-1956
Soldera D.G.	2	6	0	1941
Solla Ruggero Felice	12	16	0	1873-1880
Spranzi Alessandro	38	121	120	1863
Stevenin (Hb. Saccardo)	1	1	0	1860
Tauffer (Hb. Bérenger)	1	1	0	1838
Tibertelli-De Pisis Luigi Filippo	1	1	0	1914
Tietto Corrado	1	1	0	2000
Tommasini Muzio de	1	1	1	–
Tonini (Hb. Forti)	1	1	0	1908
Tonzig Sergio	15	25	1	1921-1937
Traverso G.B.	6	6	0	1904
Trotter Alessandro	5	5	0	1925-1926
Ugolini Davy (Hb. Ugolini)	1	1	0	1925
Ugolini Ugolino	18	26	4	1891-1930
Valsecchi L. (Hb. Béguinot)	1	1	0	1917
Venturi Antonio (Hb. Saccardo)	2	2	0	1863
Villani Maria Cristina	3	3	0	1987-1997
Villani Maria Cristina & Colussi Stefano	1	1	0	2002
Voglino Pietro	3	6	0	1885-1886
Zambelli Gilda (Hb. Ugolini)	1	1	0	1928
Zampol G. (Hb. Pampanini)	2	2	0	1933-1937
Zanardini Giovanni	1	1	1	–
Zanatta G. (Hb. Saccardo)	2	2	0	1861-1862
Zangiacomi Sante (Hb. Saccardo, Hb. Spranzi)	3	4	4	–
Zanotto Maria	20	89	0	1955-1956
Zardini Rinaldo (Hb. Pampanini, Hb. Marcello)	3	3	0	1928-1932
Zenari Silvia	45	661	8	1919-1955

Tab. 2. Elenco dei raccoglitori dei reperti dell'*Herbarium Venetum* relativi a questa seconda parte. Per ciascuno è indicato il numero di taxa e di records utili ricavati dai campioni depositati, il numero di records senza data e gli anni min-max di quelli datati.

Come si può vedere, in termini numerici (n.taxa/n.records) i personaggi che maggiormente hanno contribuito sono **Silvia Zenari** (fig. 3) e **Renato Pampanini** (fig. 5).

Silvia Zenari (1895-1956), ha dato il maggior apporto con 661 reperti per un totale di 45 taxa. Considerando gli altri 484 reperti a lei attribuiti nella prima parte di questa indagine (PERAZZA, 1995, 2007), ella risulta di gran lunga in testa alla classifica dei raccoglitori di orchidee depositate in *Herbarium Venetum*. I suoi cartellini (fig. 4), a parte quelli manoscritti di età giovanile, sono in massima parte dattiloscritti e chiaramente leggibili; essi sono in genere ben circostanziati (luogo di



Fig. 3. Silvia Zenari. Per concessione della Biblioteca dell'Orto Botanico dell'Università degli Studi di Padova. Riprod. G. Perazza.

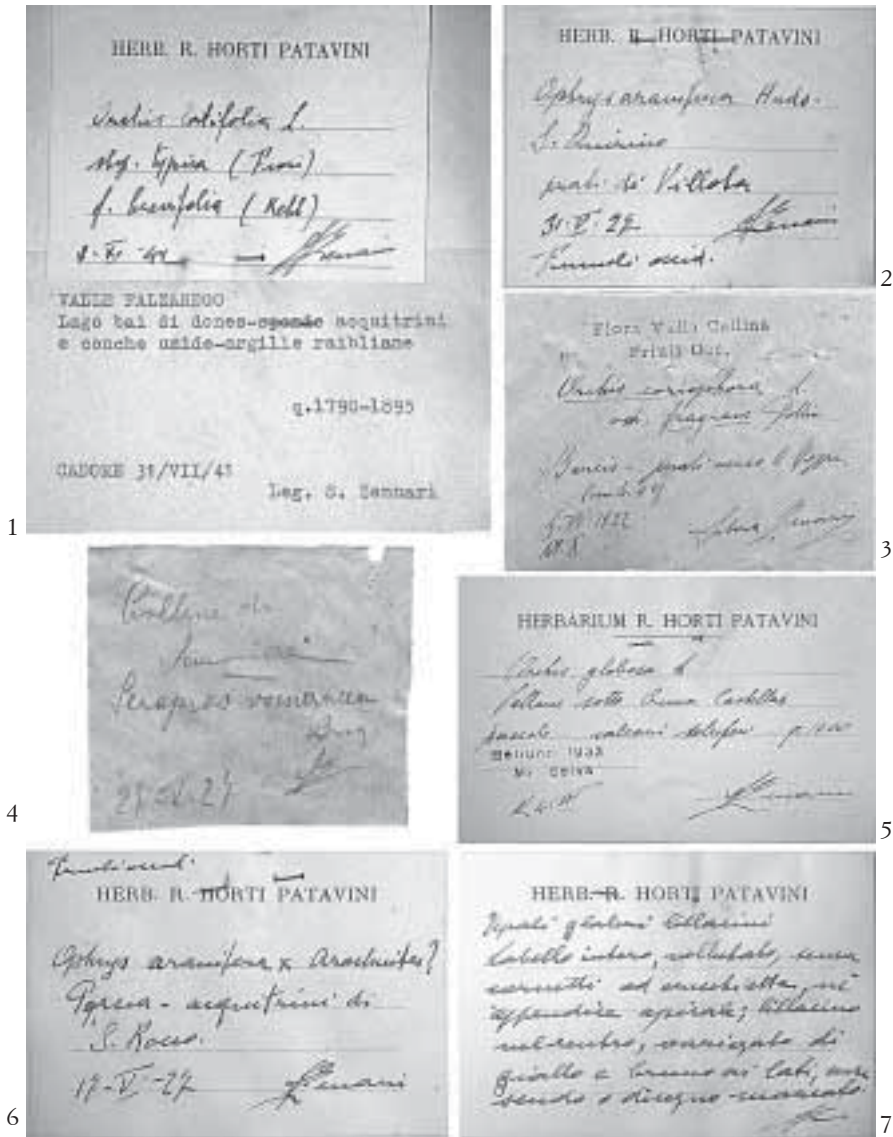

Fig. 4. Cartellini di Silvia Zenari (ridimensionati): 1) cartellino doppio secondo la consuetudine della Zenari: il superiore, manoscritto, reca la determinazione, avvenuta in data successiva alla raccolta; l'inferiore, dattiloscritto, riporta gli altri dati; 2) cartellino interamente manoscritto; 3) cartellino manoscritto con timbro «Flora Valle Cellina, Friuli Occ.» e due date: raccolta e determinazione; 4) cartellino provvisorio non intestato e scritto a matita; 5) cartellino manoscritto con timbro «Belluno 1933, M. Serva»; 6-7) cartellini del reperto di *Ophrys apifera* var. *tilaventina* (sub *Ophrys aranifera* x *Arachnites*?). Si noti che la Zenari firmava tutti i suoi cartellini, anche quelli provvisori. Foto G. Perazza.



Fig. 5. Renato Pampanini all'età di 25 anni. Foto con firma autografa e dedica al Prof. P.A. Saccardo. Per concessione della Biblioteca dell'Orto Botanico dell'Università degli Studi di Padova. Riprod. G. Perazza.

raccolta, habitat, suolo, altitudine, data). Purtroppo non si può dire altrettanto sulla correttezza delle determinazioni. In particolare, molti errori si riscontrano nei fogli affidati a studenti, comprensibilmente inesperti, che nessuno ha più ricontrollato e rivisto. Tra questi vanno annoverati decine di cartellini, di cui parecchi anonimi, compilati con grafie diverse ma il cui stile è chiaramente quello della Zenari, come quelli risalenti al 1934 (Valdobbiadene, ripresi da M. Zanotto; Vallone e monti di Belluno, ripresi da G. Valorz), al 1935 (Asiago, ripresi da A.M. Padoan) e altri successivi (fig. 11).

Renato Pampanini (1875-1949) ha contribuito con 584 reperti per 33 taxa, cifre che salgono rispettivamente a 698 e 39 conteggiando anche le raccolte effettuate con altri (**Giovanni Negri e Lino Vaccari**) e quelle dei coadiutori. Le sue raccolte provengono in massima parte dal Cadore e i relativi cartellini (fig. 6) sono per lo più trascritti a macchina su base a stampa con intestazione «Flora del Cadore» e timbro «Erb. Cadore R. Pampanini»; sono di solito particolareggiati e precisi, tranne che per i fogli timbrati semplicemente «Passo S. Uboldo», a volte privi di un vero cartellino, dove talvolta sono montati campioni raccolti altrove. Rarissimi gli errori di determinazione, forse attribuibili a successivi scambi di materiali. Le sue raccolte furono pubblicate in opera postuma (PAMPANINI, 1958).

A distanza, più per numero di reperti che di taxa, seguono **Alessandro Marcello** (35 taxa/153 records), **Alessandro Spranzi** (38/121), **Pietro Andrea Saccardo** (29/81), **Maria Zanotto** (20/89), **Augusto Béguinot** (24/75) e **Achille Forti** (28/59, inclusi scambi e collaboratori). Meno numerosi i reperti di **Giacomo Bizzozero**, **Giuseppe Sartori**, **Ugolino Ugolini**, **Sergio Tonzig**, **Alessandro Chiamenti**, **Giuseppe Adolfo de Bérenger**, **Adriano Fiori**, **Ruggero Felice Solla**, **Frigo**, **Giovanni Montini**, **Franca Cogoli** e via via gli altri. Va notato il consistente apporto di alcuni collaboratori, quali la **C.ssa Onorina Bargagli-Petrucci**, **M. Baccocchi-Del Turco**, **G.B. Biadego**, **V. Capparelli**, **Elio Pampanini** per l'Erbario Cadore di R. Pampanini, al quale anche il fraterno amico **Pio Bolzon** donò i suoi campioni raccolti in Cadore (come si legge nella prefazione di **Giovanni Negri** alla già citata Flora del Cadore) e di **Enrico Sicher** per l'Erbario Forti. Fotografie di alcuni botanici e di loro cartellini sono riprodotte alle figg. 7-10.

L'apporto di **P.A. Saccardo** (1845-1920) va particolarmente sottolineato. Tra i reperti di quest'erbario egli personalmente «sembra» ne abbia raccolti per 81 records e 29 taxa, ma i suoi rapporti coi botanici dell'epoca gli fruttarono scambi e collaborazioni che ne arricchirono l'erbario tanto da far salire a 145 i records utili e a ben 39 i taxa da lui

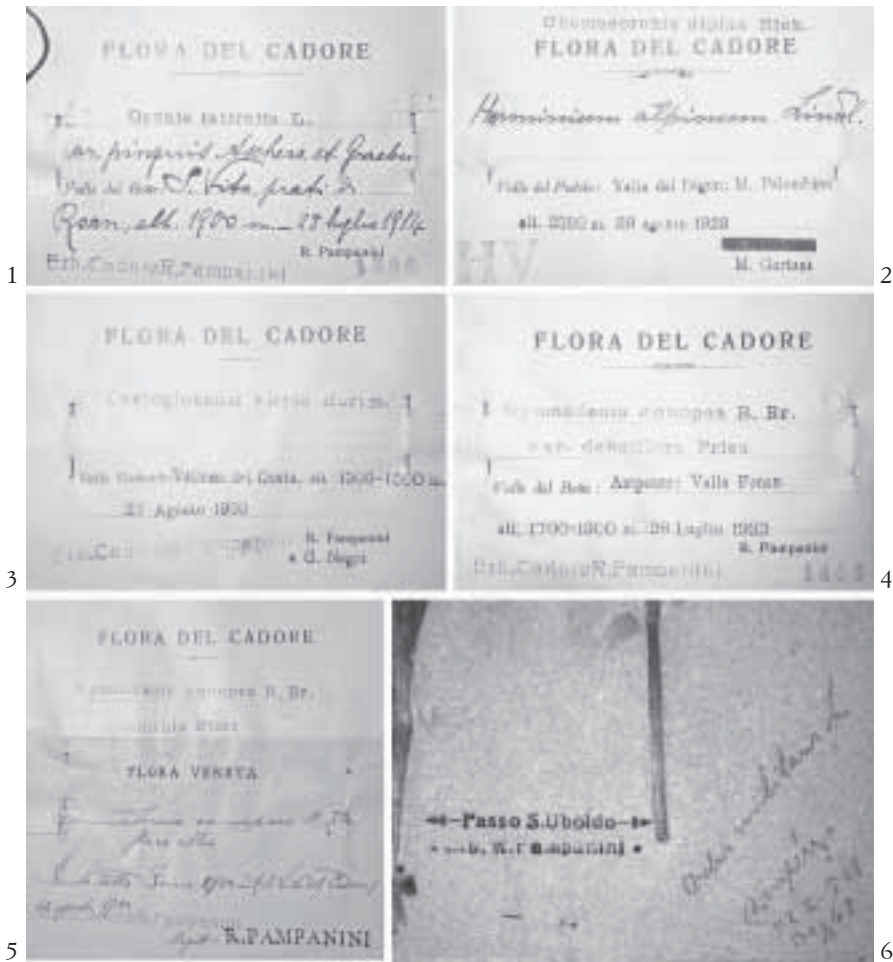

Fig. 6. Cartellini di Renato Pampanini (ridimensionati). Quasi tutti quelli depositati in PAD sono intestati «Flora del Cadore» e timbrati «Erb. Cadore R. Pampanini». I fogli timbrati «Passo S. Uboldo, Erb. R. Pampanini» sono talvolta fuorvianti: alcuni sono privi di cartellino, altri riportano annotazioni di località Cadorine che nulla c'entrano col Passo S. Boldo (su quella qui in basso a dx c'è la scritta a matita «Ampezzo») e che rendono incerta la provenienza anche degli altri reperti con tale timbro. Foto G. Perazza.

depositati. Peccato che tra i suoi cartellini (fig. 7), che sono spesso dei minuscoli ritagli, ve ne siano alcuni illeggibili e altri di comprensione incerta, tale da non consentire (allo scrivente) una sicura attribuzione dei reperti a determinati luoghi e/o personaggi. Se non vi è dubbio nel riconoscere la provenienza di alcuni fogli dall'erbario **Spranzi**, altrettanto non è per altri campioni: ad esempio dal Bassanese, in cui non è citato il raccogliitore che probabilmente è **Montini**; dal Veronese, con campioni di **Abramo Massolongo** e di **Chiamenti**; dai dintorni di Chioggia verosimilmente ancora di **Chiamenti**.

Non trascurabile è l'apporto di chi, tra cui certo alcuni **studenti**, ha lavorato su materiali della **Zenari**, determinandoli e riscrivendone i cartellini (SIMONATO, com. pers.), oppure ha a sua volta raccolto e determinato in proprio piante poi rimaste in *Herbarium Venetum*. Per la frequenza con cui compaiono i loro nomi sono da ricordare **G. Fornaciari**, **G. Pacagnella**, **Anna M. Padoan**, **Bianca Simonato**, **Giovanna Valorz** e **Maria Zanotto** (alcuni dei loro cartellini sono riprodotti in fig. 11).

I records derivati da cartellini anonimi sono 68. Si tratta in genere di cartellini provvisori e incompleti, ma contenenti elementi (tipologia, metodo, grafia, impostazione) dai quali si può risalire, anche se non sempre con certezza, ai raccoglitori: 51 sono (o almeno sembrano) della Zenari (fig. 11), altri sono di Spranzi, Saccardo, Bolzon, Voglino, Gola, Pampanini, Marcello. Solamente 6 rimangono veramente di **Anonimi**.

Le determinazioni originali incomplete o mancanti sono in totale 98, mentre 207 sono quelle chiaramente errate, considerando tali solo quelle assegnate ad altre specie in senso ampio (linneano) e non secondo le riclassificazioni e frammentazioni odierne. In molti casi è impossibile risalire all'origine degli errori, visto che moltissimi fogli sono stati rimaneggiati (campioni montati da altri) e molti cartellini riscritti (da altri). Almeno gli errori più grossolani potrebbero esser derivati da scambi di materiali. Tra i revisori merita una citazione **Luca Fadini**, che nel 1991 ha rivisto e/o determinato 53 reperti, quasi tutti correttamente.

CRITERI ADOTTATI PER LA CATALOGAZIONE DEI REPERTI

L'elenco che segue riporta nell'ordine:

- il codice del reticolo MTB con l'espressione area di base/quadrante; se il quadrante è incerto il codice è seguito da una lettera secondo il criterio di indeterminazione proposto da FESTI (1994), che significa rispettivamente: O = incertezza tra due quadranti in orizzontale (è indicato quello a W), V = incertezza tra due quadranti in



Fig. 7. Cartellini dell'erbario di Pietro Andrea Saccardo (ridimensionati). Alcuni sono semplici striscioline di carta con scritte abbreviate e succinte, come i tre in alto a sx, rispettivamente di Friedrich Leybold (1) e di Abramo Massalongo (3 e 4). Quello in alto a dx è scritto da Giovanni Montini e corretto da Saccardo. Quello in basso a dx è di Chiamenti. Foto G. Perazza.



Fig. 8. Ritratti di botanici contributori all'*Herbarium Venetum*: in alto Alessandro Spranzi (sx) e Giuseppe Adolfo de Bérenger (dx); in basso due foto di Pietro Andrea Saccardo in età diverse. Per concessione della Biblioteca dell'Orto Botanico dell'Università degli Studi di Padova. Riprod. G. Perazza.



Fig. 9. Ritratti di botanici contributori all'*Herbarium Venetum*: in alto Giacomo Bizzozero (sx) e Augusto Béguinot (dx); in basso Pio Bolzon (sx) e Adriano Fiori (dx). Per concessione della Biblioteca dell'Orto Botanico dell'Università degli Studi di Padova. Riprod. G. Perazza.



Fig. 10. Cartellini di botanici diversi (ridimensionati). Nell'ordine sono di: Giacomo Bizzozero, Augusto Béguinot, Giuseppe Adolfo De Bérenger, Adriano Fiori, Alessandro Marcello, Giuseppe Sartori, Alessandro Spranzi e Ugolino Ugolini. Foto G. Perazza.



Fig. 11. Cartellini con grafie di S. Zenari e di allievi vari (ridimensionati): 1) Maria Zanotto; 2) testo e firma di Zenari, det. di Zanotto; 3) cartellino di un reperto della Zenari trascritto da Anonimo e poi determinato da Zanotto, come lei stessa scrive; 4) come il precedente ma senza la firma di Zanotto; 5) determinazione e firma di Zenari, il resto trascritto da G. Paccagnella; 6) grafia e firma di Anna M. Padoa su reperto non suo (verosimilmente della Zenari, anno 1935); 7) grafia e firma di Giovanna Valorz su reperto non suo (c.s.); 8) cartellino su reperto di Bianca Simonato. Foto G. Perazza.

verticale (è indicato quello a S); Q = incertezza fra quattro quadranti (è indicato quello a SW)

- le coordinate del reticolo UTM (ED50): area di base/quadrante. quadrato di 1 km di lato; quest'ultimo è il km² centrato sul toponimo riportato dal cartellino, individuato tenendo conto anche della quota e dei percorsi possibili o probabili; è tuttavia evidente che in molti casi la raccolta potrebbe essere avvenuta a distanza non quantificabile dal toponimo dichiarato; l'asterisco * indica che il quadratino chilometrico è particolarmente incerto; l'eventuale indeterminazione fra quadranti di 5×5 km² è espressa come per il codice MTB
- le iniziali della regione (prime tre lettere)
- la sigla della provincia
- una stringa «virgolettata e in corsivo» che contiene: la *località* come scritta sul cartellino originale, talvolta con completamento fra parentesi quadre (es. «[Cortina d']Ampezzo»); l'*altitudine* in m s.l.m., solo se indicata sul cartellino; la *data* in formato numerico uniformato giorno, mese, anno (solo se indicati sul cartellino) oppure la sigla *s.d.* (senza data) se questa manca; qualora il toponimo originale non sia reperibile sulle carte IGM 1:50.000 serie M la stringa è seguita da altro toponimo attuale di riferimento inserito fra parentesi quadre
- la sigla identificativa del reperto seguendo l'ordine pacco-cartella-foglio (omesse le lettere «PAD-HV» che sono uguali per tutti)
- la denominazione scientifica «attuale» del taxon, secondo la «Checklist provvisoria delle Orchidaceae dell'Italia nordorientale» (vedi PERAZZA, 2007), scritta in **grassetto corsivo** - Nota: è cambiata la scrittura di *Ophrys holoserica* in *O. holoserica* secondo GREUTER (2008)
- il numero di esemplari che compongono il reperto
- la sigla fenologica dove: bc = boccioli, if = inizio fioritura, pf = piena fioritura, ff = fine fioritura, sf = sfiorito, fr = frutto, st = sterile, rz = rizoma
- la denominazione originale del taxon come scritta sul cartellino è riportata, in *corsivo* e tra parentesi tonde, solo se significativamente diversa da quella «attuale» (sinonimi, errate determinazioni) ed è preceduta da «sub» oppure da «err. sub».
- il nome del raccogliitore (leg.), del determinatore (det.) e/o dell'eventuale ultimo revisore se diverso dallo scrivente
- le parti fra parentesi quadre [...], come pure le eventuali note, esprimono le aggiunte, i commenti, le osservazioni e i dubbi dello scrivente.

ELENCO DELLE STAZIONI E DEI REPERTI UTILI ALLA CARTOGRAFIA

Il catalogo è in ordine alfanumerico MTB/UTM. Il codice UTM è semplificato dall'omissione della designazione di zona, che si ripete nel modo seguente: i quadranti con prefisso (= quadrato di 100 km di lato) PR, PS, QR e QS sono in zona 32T, quelli con prefisso TK, TL, TM, UL, UM e VL sono in zona 33T. La mappa riassuntiva del reticolo MTB è riportata in fig. 17.

- 9037/2 - QT20/1.26 - TAA - BZ - «*Lutago lungo il rio del Rif. Vitt. Veneto, alt. 1100-1200, s.d.*» [Rio Rosso a N di Lutago]: 15-06-13a *Epipactis atrorubens* 1 pf (sub *Epipactis rubiginosa*), leg. Bolzon, det. Bolzon. - NOTE: esemplare anomalo con foglie assai lunghe, grandi brattee fogliacee e soli 4 fiori; foglio non annotato nella revisione GP 1994.
- 9337/1 - QS17/4.74* - TAA - BZ - «*Giogo d'Antermoia, alt. 1950-2000, 26.07.1938*»: 11-03-24b *Gymnadenia conopsea* 1 pf, leg. Flöss, det. Flöss. - NOTE: al limite del quadrante verso 9336/2; foglio non annotato nella revisione GP 1994.
- 9337/4 - QS26/1.38* - TAA - BZ - «*Armentara, 07.08.1939*» [Prati di Armentara]: 12-04-01a *Gymnadenia conopsea* 1 pf e 12-04-01b *Gymnadenia odoratissima* 6 pf (mescolate sub *Gymnadenia odoratissima* Rich.), leg. Flöss, det. Flöss. - NOTE: foglio non annotato nella revisione GP 1994.
- 9338/1 - TM77/2.41 - TAA - BZ - «*Alta V. del Boite, Colle di Lasta, Vetta, alt. 2200-2311, 26.07.1943*»: 08-09-01a *Nigritella nigra* subsp. *rhellicani* 8 pf [err. sub *Nigritella nigra* Rchb. v. *rubra* (Richter) Fiori], leg. Zenari, det. Zenari. - NOTE: foglio non annotato nella revisione GP 1994.
- 9338/3 - TM76/1.16 - TAA - BZ - «*Valle del Boite: Val Fanes, Passo di Limo, alt. 2150-2200, 22.07.1928*»: 07-16-06c *Coeloglossum viride* 2 pf, 08-07-06 *Nigritella rubra* 7 pf (sub *Nigritella nigra* Rchb. var. *rosea* Goir.), leg. Pampanini, det. Pampanini. - NOTE: quest'ultima è molto probabilmente la var. *dolomitensis*, raccolta nel suo *locus classicus* 70 anni prima della sua descrizione (TEPPNER & KLEIN, 1998); fogli non annotati nella revisione GP 1994.
- 9338/3(O) - TM77/4.61 - VEN - BL - «*Valle del Boite: Alpe Fosses, alt. 2200-2300, 02.08.1923*»: 08-03-08c *Nigritella nigra* subsp. *rhellicani* 1 pf (sub *Nigritella nigra* Rchb.), leg. Pampanini, det. Pampanini.
- 9338/4 - TM76/3.75 - VEN - BL - «*Cortina [d'Ampezzo], Val di Fanes, alt. 1360, 26.08.1957*»: 14-06-24 *Epipactis belleborine* 1 st (sub *Epipactis latifolia* All.), 12-02-18 *Gymnadenia odoratissima* 1 pf, 13-02-03 *Platanthera bifolia* 1 sf, leg. Paccagnella, det. Paccagnella.
- 9338/4 - TM76/3.78 - VEN - BL - «*Valle del Boite: Valle Campocroce, alt. 1550-1700, 02.08.1923*»: 04-03-20 *Dactylorhiza fuchsii* 3 pf (sub *Orchis maculata* L.), 14-01-27 *Epipactis atrorubens* 2 pf (sub *Epipactis atropurpurea* Raf.), 12-03-18b *Gymnadenia odoratissima* 1 pf, 12-07-27 *Gymnadenia odoratissima* 3 pf (sub *Gymnadenia odoratissima* Rich. f. *roseiflora* Fiori), leg. Pampanini, det. Pampanini.
- 9338/4 - TM86/1.05 - VEN - BL - «*Ospitale, presso la stazione, alt. 1470, 05.08.1930*» [ex Stazione Ferroviaria]: 12-03-18a *Gymnadenia odoratissima* 4 pf, leg. Zenari, det. Zenari.
- 9338/4 - TM86/1.29 - TAA - BZ - «*Gruppo Croda Rossa d'Ampezzo, vers. sett., alt. 2300-2350, 17.08.1943*»: 07-15-01a *Coeloglossum viride* 1 pf, leg. Zenari, det. Zenari. - NOTE: foglio non annotato nella revisione GP 1994.

- 9339/3 - TM86/3.66 - TAA - BZ - «Stazione di Carbonin, Val Pusteria, alt. 1450, 19.07.1930»: 12-03-23 *Gymnadenia odoratissima* 4 pf, leg. Zenari, det. Zenari. - NOTA: foglio non annotato nella revisione GP 1994.
- 9339/3 - TM86/3.75 - VEN - BL - «Passo di Carbonin, 11.08.1928»: 14-09-12ab *Epipactis atrorubens* 2 ff (sub *Epipactis atropurpurea* Raf.), 09-01-21c *Gymnadenia odoratissima* 1 pf (err. sub *Gymnadenia albida* Rich.), leg. Bargagli-Petrucci, det. Pampanini.
- 9339/3(?) - TM86/3.96 - VEN - BL - «Monte Piana (Belluno), alt. 2200, 26.08.1952»: 07-17-13a *Coeloglossum viride* 3 fr, leg. Marcello, det. Marcello. - «M. Piana, Misurina, alt. 2200-2314, 19.07.1930»: 08-09-04a *Nigritella nigra* subsp. *rhellicani* 6 pf (sub *Nigritella nigra* Rchb. *typ.*), leg. Zenari, det. Zenari.
- 9339/4 - TM96/1.26 - VEN - BL - «Alpe Col di Mezzo, Misurina, alt. 2290-2300, 08.08.1930»: 08-06-12 *Nigritella nigra* subsp. *rhellicani* 6 pf (sub *Nigritella nigra* Rchb. *typ.*), leg. Zenari, det. Zenari.
- 9339/4 - TM96/1.36 - VEN - BL - «Cadore: Tre Cime di Lavaredo, 04.08.1928»: 10-04-11a *Gymnadenia conopsea* 1 pf, 08-03-14c *Nigritella nigra* subsp. *rhellicani* 2 pf (sub *Nigritella nigra* Rchb.), leg. Bargagli-Petrucci, det. Pampanini. - «Tre Cime di Lavaredo (Belluno), alt. 2200, 16.07.1956»: 12-10-01 *Gymnadenia conopsea* 2 pf (sub *Gymnadenia subalpina* Gams.), leg. Marcello, det. Marcello.
- 9339/4 - TM96/1.46 - VEN - BL - «Tra Cime di Lavaredo e Pianori La[varedo], 08.1916»: 08-03-14b *Nigritella nigra* subsp. *rhellicani* 1 pf (sub *Nigritella nigra* Rchb.), leg. Fietta, det. Bolzon, Hb. Pampanini.
- 9339/4 - TM96/2.34 - VEN - BL - «M. Campedelle (Gruppo di Lavaredo), alt. 2100, 20.08.1929»: 08-04-04c *Nigritella nigra* subsp. *rhellicani* 3 sf (sub *Nigritella nigra* Rchb.), leg. Zenari, det. Zenari.
- 9340/1 - TM97/4.91 - TAA - BZ - «Prati Croda Rossa = Moso (Bolzano), alt. 1500, 19.08.1953»: 16-11-19 *Listera ovata* 1 pf, leg. Marcello, det. Marcello. - NOTA: foglio non annotato nella revisione GP 1994.
- 9340/2 - UM06/1.49 - VEN - BL - «Val Padola, prati oltre la cascata, alt. 1500, [24.05.1940]»: 05-14-08a e 05-14-09 *Dactylorhiza sambucina* 6+6 pf (sub *Orchis sambucina typ. lutea*), 05-15-14 *Dactylorhiza sambucina* 8 pf (sub *Orchis sambucina typ. f. purpurea*), leg. Zenari, det. Zenari. - NOTA: s.d., ma verosimilmente 24.5.1940 come altre raccolte della Zenari in Val Padola.
- 9340/2 - UM06/2.44 - VEN - BL - «Rocca di Campo, pascolo superiore, Valle Padola, alt. 1950-2000, 02.08.1932»: 11-03-09 *Gymnadenia conopsea* 3 pf - «[idem] alt. 2000-2100»: 08-06-26b *Nigritella nigra* subsp. *rhellicani* 8 pf (sub *Nigritella nigra* Rchb. *typ.*), leg. Zenari, det. Zenari.
- 9340/2 - UM07/2.40(-41) - VEN - BL - «Valle del Padola: Passo di M. Croce [di Comelico], Pian di Mazzes, alt. 1800-1850, 18.07.1928»: 08-03-20b *Nigritella nigra* subsp. *rhellicani* 1 pf (sub *Nigritella nigra* Rchb.), 08-07-07b *Nigritella rubra* 1 pf (sub *Nigritella nigra* Rchb. var. *rosea* Goir.), 09-01-15 e 09-01-19a *Pseudorchis albida* 4+1 pf (sub *Gymnadenia albida* Rich.), leg. Pampanini, det. Pampanini. - «V. Padola, Pian di Mazzes, alt. 1850-1900, 25.07.1932»: 11-01-04a *Gymnadenia conopsea* 3 pf (sub *Gymnadenia conopsea* R.Br. *alpina* Rchb.), 08-06-22b *Nigritella nigra* subsp. *rhellicani* 5 pf (sub *Nigritella nigra* Rchb. *typ.*), leg. Zenari, det. Zenari. - NOTA: il «Pian di Mazzes», non rintracciato sull'IGM, si troverebbe ca. 1 km a WSW di Malga Coltrondo (ref. Argenti), corrispondente a loc. Ciandazè, Palù della Muga; l'altitudine indicata sui cartellini è però superiore e collocherebbe i punti di raccolta poco più a N.
- 9340/2 - UM07/4 - VEN - BL - «Valle del Padola: Passo di M. Croce [di Comelico], alt.

- 1600-1700, 18.07.1928»: 07-16-19c *Coeloglossum viride* 3 pf, 04-03-14a *Dactylorhiza fuchsii* 2 pf (sub *Orchis maculata* L.), 10-01-28 *Gymnadenia conopsea* 3 pf, 08-03-20c *Nigritella nigra* subsp. *rbellicani* 2 pf (sub *Nigritella nigra* Rchb.), 01-11-05a *Ophrys insectifera* (sub *Ophrys muscifera* Huds.), 13-03-11b *Platanthera bifolia* 1 pf, 09-01-19c *Pseudorchis albida* 1 ff (sub *Gymnadenia albida* Rich.), leg. Pampanini, det. Pampanini. - «Passo di M. Croce [di Comelico], Valle Padola, alt. 1656-1600, 23.08.1932»: 16-12-28b *Listera ovata* 1 ff, leg. Zenari, det. Zenari. - «Passo di Monte Croce, Padola, alt. 1650, 18.08.1934»: 09-05-22 *Gymnadenia conopsea* 2 pf, leg. Marcello, det. Marcello.
- 9340/2 - UM07/4.61 - VEN - BL - «Valle del Padola: Col Quaternà, alt. 1900, 04.08.1919»: 09-01-18a *Pseudorchis albida* 1 pf (sub *Gymnadenia albida* Rich.), leg. Bolzon, det. Bolzon, Hb. Pampanini. - «Valle del Padola: Col Quaternà, alt. 2300-2500, 04.08.1928»: 08-03-20a *Nigritella nigra* subsp. *rbellicani* 1 pf (sub *Nigritella nigra* Rchb.), 09-01-18c *Pseudorchis albida* 1 ff (sub *Gymnadenia albida* Rich.), leg. Pampanini, det. Pampanini. - «Val Padola, Costa Lavina (da Col Quaternà a Col Rosson), alt. 2000-2200, 29.07.1932»: 08-06-25 *Nigritella nigra* subsp. *rbellicani* 7 pf (sub *Nigritella nigra* Rchb. *typ.*), 01-21-19a *Traunsteinera globosa* 4 pf (sub *Orchis globosa* L.), leg. Zenari, det. Zenari.
- 9340/3 - TM06/1.18 - VEN - BL - «Crestone Popera, sentiero Collesei-Rif. Popera, alt. 1900, 26.08.1934» [ex Rif. O. Sala sul Crestone di Popera]: 10-05-17 *Gymnadenia conopsea* 3 ff, 12-03-20 *Gymnadenia odoratissima* 4 pf, 08-06-26a *Nigritella nigra* subsp. *rbellicani* 4 pf (sub *Nigritella nigra* Rchb. *typ.*), leg. Zenari, det. Zenari.
- 9340/3 - TM06/1.28 - VEN - BL - «M. Colesei (Comelico Sup.), 1907» [Cima dei Colesei]: 09-01-18b *Pseudorchis albida* 1 pf (sub *Gymnadenia albida* Rich.), leg. Bolzon, det. Bolzon, Hb. Pampanini.
- 9340/3 - TM96/3.86 - VEN - BL - «V. Giralba fra il R. Carducci e la Forcella Giralba, alt. 2200-2400, 03.08.1909»: 07-19-01c *Coeloglossum viride* 3 pf (sub *Coeloglossum viride* Hartm. f. *longibracteatum*), leg. Bolzon, det. Bolzon. - NOTA: sembrano normali esemplari di *C. viride*.
- 9340/3 - TM96/3.95 - VEN - BL - «Valle Giralba superiore, V. d'Ansiei, alt. 2300, 21.07.1929»: 08-04-20b *Nigritella nigra* subsp. *rbellicani* 7 pf (sub *Nigritella nigra* Rchb.), leg. Zenari, det. Zenari.
- 9340/4 - UM06/1 - VEN - BL - «Comelico: fra Valgrande e p. di M. Croce, 02.09.1912»: 07-16-19a *Coeloglossum viride* 1 sf, leg. Bolzon, det. Bolzon, Hb. Pampanini.
- 9340/4 - UM06/1.27 - VEN - BL - «Valle del Padola: Selvapiana, alt. 1400-1550, 09.08.1928»: 14-01-11 *Epipactis atrorubens* 2 pf (sub *Epipactis atropurpurea* Raf.), 10-04-28 *Gymnadenia conopsea* 2 pf, leg. Pampanini, det. Pampanini.
- 9340/4 - UM06/1.29 - VEN - BL - «Valle del Padola: M. Collisei, alt. 1500-1700, 15.06.1924» [pendici NE di Cima dei Colesei]: 10-04-27b *Gymnadenia conopsea* 1 pf, leg. Biadego, det. Pampanini.
- 9340/4 - UM06/1.49 - VEN - BL - «Verso Passo M. Croce (Belluno), alt. 1400, 04.08.1953»: 14-06-21 *Epipactis atrorubens* 2 pf (err. sub *Epipactis latifolia* All.), leg. Marcello, det. Marcello.
- 9340/4 - UM06/3.55 - VEN - BL - «M. Campo, alt. 1500, 04.05.1924»: 13-09-09 *Cephalanthera longifolia* 1 pf (sub *Cephalanthera ensifolia*). - «[idem] alt. 1400»: 05-11-03 *Dactylorhiza sambucina* 1 pf (sub *Orchis sambucina*), 05-15-15 *Dactylorhiza sambucina* 5 pf (sub *Orchis sambucina typ. var. purpurea* Koch), leg. Zenari, det. Zenari. - NOTA: il primo cartellino è anonimo, ma corrisponde agli altri della Zenari.

- 9340/4 - UM06/3.56 - VEN - BL - «Bosco Valle dell'Acqua, Valle Padola, alt. 1400-1500, 27.07.1934»: 04-05-06 e 04-06-22 *Dactylorhiza fuchsii* 4+1 pf (sub *Orchis maculata* L. *typ.*), leg. Zenari, det. Zenari.
- 9340/4 - UM06/3.57 - VEN - BL - «Valle del Padola: Valgrande, alt. 1300-1500, 04.07.1924»: 13-14-07b *Cephalanthera rubra* 1 pf, 14-05-04a *Epipactis belleborine* 1 bc (sub *Epipactis latifolia* All.), 16-10-23b *Listera ovata* 1 pf, leg. Biadego, det. Pampanini. - «Val Padola, prati sopra Bagni Valgrande, alt. 1300, 24.05.1940»: 05-14-07 *Dactylorhiza sambucina* 20 pf (sub *Orchis sambucina typ. v. lutea*), 05-15-05 *Dactylorhiza sambucina* 11 pf (sub *Orchis sambucina typ. v. purpurea* Koch), leg. Zenari, det. Zenari. - NOTA: raccolta pazzesca della Zenari (20+11 esemplari).
- 9340/4 - UM06/3.65 - VEN - BL - «Valle del Padola: Padola: boschi sopra il Lago di Campo e la Cava di Travertino, alt. 1300-1600, 06.06.1924»: 18-01-14 *Cypripedium calceolus*. - «Lago di Campo e verso Col Bagni, alt. 1300-1500, 12.06.1924»: 18-01-15 *Cypripedium calceolus* 4 pf. - «Lago di Campo, alt. 1300-1500, 06.06.1924»: 10-04-26b *Gymnadenia conopsea* 2 pf, 01-10-03b *Ophrys insectifera* 1 pf (sub *Ophrys muscifera* Huds.), 04-08-06b *Orchis mascula* subsp. *speciosa* 1 pf (sub *Orchis speciosa* Koch), 13-03-13 *Platanthera bifolia* 3 pf, tutte leg. Biadego, det. Pampanini. - «Padola, Lago di Campo, alt. 1300, 30.07.1932»: 15-06-30b *Epipactis atrorubens* 2 pf (sub *Epipactis rubiginosa* Gaud.), leg. Zenari, det. Zenari.
- 9340/4 - UM06/3.66 - VEN - BL - «V. Padola, strada carnica, alt. 1225-1250, 22.07.1932» [SS52 a N di Padola]: 15-06-28 *Epipactis atrorubens* 2 pf (sub *Epipactis rubiginosa* Gaud.), leg. Zenari, det. Zenari.
- 9340/4 - UM06/3.79 - VEN - BL - «Col Rosson: Costa Lavina, Comelico Sup., alt. 1900, 19.07.1932»: 08-06-24a *Nigritella nigra* subsp. *rbellicani* 4 pf (sub *Nigritella nigra* Rchb. *typ.*), 01-21-14b *Traunsteinera globosa* 2 pf (sub *Orchis globosa* L.), leg. Zenari, det. Zenari.
- 9340/4 - UM06/3.86 - VEN - BL - «Boschi Praducchia e Federola, Valle Padola, alt. 1500-1900, 29.07.1934»: 04-05-13 e 04-06-20 *Dactylorhiza fuchsii* 4+3 pf (sub *Orchis maculata* L. *typ.*), 02-06-05a e 02-08-04 *Dactylorhiza lapponica* 3+2 pf (sub *Orchis latifolia* L. *typ. f. brevifolia* Rchb.), leg. Zenari, det. Zenari.
- 9340/4 - UM06/4.64 - VEN - BL - «Valle del Padola: Padola, alt. 1200-1300, 23.06.1924»: 04-03-03b *Dactylorhiza fuchsii* 1 pf (sub *Orchis maculata* L.), 01-21-30 *Traunsteinera globosa* 2 pf (sub *Orchis globosa* L.), leg. Biadego, det. Pampanini.
- 9340/4 - UM06/4.84 - VEN - BL - «Valle del Padola: Dosoleto, alt. 1300-1600, 19.05.1924»: 05-15-02c *Dactylorhiza sambucina* 1 pf (sub *Orchis sambucina* L. *f. purpurea* Koch), 09-01-17b *Pseudorchis albida* 1 pf (sub *Gymnadenia albida* Rich.). - «[idem] alt. 1300-1500, 04.06.1924»: 10-04-27a *Gymnadenia conopsea* 1 pf, 13-03-12 *Platanthera bifolia* 2 pf, tutte leg. Biadego, det. Pampanini.
- 9341/1 - UM16/1.29 - VEN - BL - «Costone delle Mandrette, Valle Digon, alt. 2325-2430, 08.08.1932»: 09-01-01b *Pseudorchis albida* 3 pf (sub *Gymnadenia albida* Rich.), leg. Zenari, det. Zenari.
- 9341/1(O) - UM16/3.59 - VEN - BL - «Forcella Dignas, Piave di Visdende, alt. 2100, 16.08.1934»: 07-16-11c *Coeloglossum viride* 2 pf, 09-01-27b *Pseudorchis albida* 3 pf (sub *Gymnadenia albida* Rich.), leg. Zenari, det. Zenari. - «Valle Visdende: Forcella Dignas, alt. 2000-2100, 19.07.1935»: 07-16-13b *Coeloglossum viride* 2 pf, 10-01-24a *Gymnadenia conopsea* 2 pf, 08-03-25a *Nigritella nigra* subsp. *rbellicani* 2 pf (sub *Nigritella nigra* Rchb.), leg. Pampanini, det. Pampanini.
- 9341/2 - UM16/3.69 - VEN - BL - «Valle Visdende: M. Croda Nera, alt. 2300-2435, 19.07.1935»: 07-18-02a *Coeloglossum viride* 1 pf (sub *Coeloglossum viride* Hartm. var. *bracteatum* Richter), leg. Pampanini, det. Pampanini.

- 9341/2 - UM16/3.79 - VEN - BL - «Valle Visdende: V. Cecido, alt. 2200-2300, 19.07.1935»: 07-16-18a *Coeloglossum viride* 4 pf, 09-01-08 *Pseudorchis albida* 10 pf (sub *Gymnadenia albida* Rich.), leg. Pampanini, det. Pampanini.
- 9341/2 - UM16/3.89 - VEN - BL - «Valle Visdende: V. Pian Mercà, alt. 1700-1900, 19.07.1935» [Pian Marcè]: 04-03-13 *Dactylorbiza fuchsii* 3 pf (sub *Orchis maculata* L.), leg. Pampanini, det. Pampanini.
- 9341/2 - UM16/3.99 - VEN - BL - «Forcella di Mezzana, V. Visdende, alt. 2225, 10.08.1934»: 07-16-09a *Coeloglossum viride* 3 pf, 07-12-11a *Pseudorchis albida* 1 pf (sub *Herminium monorchis* R.Br.), leg. Zenari, det. Zenari.
- 9341/2 - UM26/1.19 - VEN - BL - «Forcella Val Carnia, V. Visdende, alt. 2231, 10.08.1934»: 08-06-24b *Nigritella nigra* subsp. *rbellicani* 4 pf (sub *Nigritella nigra* Rchb. typ.), leg. Zenari, det. Zenari.
- 9341/3 - UM06/3.87 - VEN - BL - «Costa Spina alta, Comelico Sup. [Col Rosson], alt. 2000-2200, 19.07.1932»: 11-01-04c *Gymnadenia conopsea* 3 pf (sub *Gymnadenia conopsea* R.Br. *alpina* Rich.), leg. Zenari, det. Zenari.
- 9341/3 - UM06/3.95 - VEN - BL - «Coston Sommo, prato attorno ai Tabià, alt. 1750, 19.07.1932» [a S del M. Spina]: 10-05-08a *Gymnadenia conopsea* 3 pf, 09-01-28 *Pseudorchis albida* 4 pf (sub *Gymnadenia albida* Rich.), leg. Zenari, det. Zenari.
- 9341/3 - UM06/4.94 - VEN - BL - «Prati M. Spina, Padola, alt. 1700-1800, 08.08.1919»: 11-07-04 *Gymnadenia conopsea* 2 pf (sub *Gymnadenia conopsea* R.Br. f. *ornithis* Fiori), leg. Pampanini, det. Pampanini. - «Valle del Padola: Col Spina, alt. 1500-1600, 23.05.1924»: 05-15-02a *Dactylorbiza sambucina* 2 pf (sub *Orchis sambucina* L. f. *purpurea* Koch). - «[idem] alt. 1500-1700, 27.06.1924»: 04-03-03a *Dactylorbiza fuchsii* 1 pf (sub *Orchis maculata* L.), leg. Biadego, det. Pampanini.
- 9341/3 - UM16/1.06 - VEN - BL - «Valle Digon, prato sopra confluenza del Rio Saletta, alt. 1350, 14.07.1932»: 10-05-19 *Gymnadenia conopsea* 3 ff, 13-02-09a *Platanthera bifolia* 2 pf. - «[idem] alt. 1450-1500, 14.07.1932»: 02-05-13 *Dactylorbiza fuchsii* 3 pf (sub *Orchis latifolia* L. *typica*), 02-05-06 *Dactylorbiza lapponica* 3 pf (sub *Orchis latifolia* L. *typ.* Fiori), 02-08-03 *Dactylorbiza majalis* 3 pf (sub *Orchis latifolia* L. v. *typ.* Fiori f. *brevifolia*), leg. Zenari, det. Zenari.
- 9341/3 - UM16/1.37 - VEN - BL - «Forcella del Palombino, Valle Digon, alt. 2030-2100, 05.08.1932» [Passo Palombino]: 12-03-07b *Gymnadenia odoratissima* 3 pf, leg. Zenari, det. Zenari.
- 9341/3 - UM16/1.38 - VEN - BL - «Valle del Padola: Valle del Digon: M. Palombino, alt. 2300, 28.08.1923»: 07-10-03b *Chamorchis alpina* 3 pf (sub *Chamaeorchis alpina* Rich., *Herminium alpinum* Lind.), leg. Gortani, det. Gortani, Hb. Pampanini (fig. 6.2; fig. 12, in basso a sx). - «Valle del Padola: Valle Digon: Cresta del Palombino, alt. 2150-2350, 10.08.1928»: 07-16-19b *Coeloglossum viride* 1 pf, leg. Pampanini, det. Pampanini. - «Cresta del Palombino, Valle Digon, alt. 2200-2300, 05.08.1932»: 08-06-15b *Nigritella nigra* subsp. *rbellicani* 8 pf (sub *Nigritella nigra* Rchb. typ.), leg. Zenari, det. Zenari.
- 9341/3(O) - UM16/1.45 - VEN - BL - «Valle Visdende: V. Vissada, alt. 1800-2000, 08.08.1935»: 07-10-05b *Chamorchis alpina* 5 pf (sub *Chamaeorchis alpina* Rich.), 07-16-13a *Coeloglossum viride* 1 pf, 10-01-22 *Gymnadenia conopsea* 1 pf, 08-03-25b *Nigritella nigra* subsp. *rbellicani* 5 pf (sub *Nigritella nigra* Rchb.). - «Valle Visdende: M. S. Daniele, vers. sett. or., alt. 2050-2080, 08.08.1935»: 07-16-12c *Coeloglossum viride* 2 pf, 12-07-03a *Gymnadenia odoratissima* 3 pf, 08-03-24 *Nigritella nigra* subsp. *rbellicani* 16 pf (sub *Nigritella nigra* Rchb.), tutte leg. Pampanini, det. Pampanini.
- 9341/3 - UM16/1.46 - VEN - BL - «Valle Visdende: M. Schiaron, vers. occ., alt. 1900-

- 2000, 20.07.1936»: 10-01-23 *Gymnadenia conopsea* 3 pf, leg. Pampanini, det. Pampanini.
- 9341/3 - UM16/1.46 - VEN - BL - «M. Longiarin, tra F.lla Schiaron e M. S. Daniele, alt. 2050-2150, 05.08.1932»: 11-05-01b *Gymnadenia conopsea* 2 pf (sub *Gymnadenia conopsea* R.Br. *alpina* Rich.), 12-03-10a *Gymnadenia odoratissima* 3 pf, 08-06-23a *Nigritella nigra* subsp. *rbellicani* 5 pf (sub *Nigritella nigra* Rchb. *typ.*), 13-04-09a *Platanthera bifolia* 2 pf, leg. Zenari, det. Zenari. - «Valle Visdende: M. Schiaron, *vers. occ.*, alt. 1900-2000, 20.07.1936»: 12-06-02 e 12-06-05 *Gymnadenia odoratissima* 3+7 pf (sub *Gymnadenia odoratissima* Rich. f. *purpurea* Pamp.), 12-07-03b ancora *Gymnadenia odoratissima* 1 pf (sub *Gymnadenia odoratissima* Rich. f. *roseiflora* Fiori), 08-02-01b *Gymnadenia odoratissima* × *Nigritella nigra* subsp. *rbellicani* (sub *Nigritella Heufleri* Kern.), ancora 08-08-01b *Gymnadenia odoratissima* × *Nigritella nigra* subsp. *rbellicani* 3 pf (err. sub *Nigritella rubra* Richter), 08-03-26 *Nigritella nigra* subsp. *rbellicani* 5 pf (sub *Nigritella nigra* Rchb.), 08-07-01a *Nigritella rubra* 2 pf (sub *Nigritella nigra* Rchb. var. *rosea* Goir.), 09-01-12a *Pseudorchis albida* 2 ff (sub *Gymnadenia albida* Rich.), leg. Pampanini, det. Pampanini.
- 9341/4 - UM16/3(V) - VEN - BL - «Valle Visdende: boschi a destra salendo, alt. 1100-1400, 08.06.1924»: 18-01-03a *Cypripedium calceolus* 1 pf, leg. Biadego, det. Pampanini.
- 9341/4 - UM16/3 - VEN - BL - «Pascoli alpini presso Visdende (Sappada), alt. 800-2000, 06.1885»: 05-17-02a e 05-17-04ab *Orchis mascula* subsp. *speciosa* 1+3 pf [entrambe orig. err. sub *Orchis spitzelii* Saut.; sub *Orchis mascula* L. subsp. *signifera* (Vest) Soó rev. Perazza 1994], leg. Voglino, det. Voglino.
- 9341/4 - UM16/3.56 - VEN - BL - «Valle Visdende: M. Schiaron, *vers. occ.*, alt. 2100-2245, 20.07.1936»: 07-10-02 *Chamorchis alpina* 10 pf (sub *Chamaeorchis alpina* Rich.), 07-16-04a *Coeloglossum viride* 1 pf. - «[idem] alt. 1950-2245, 20.07.1936»: 07-18-04a *Coeloglossum viride* 1 pf (sub *Coeloglossum viride* Hartm. var. *bracteatum* Richter), 08-07-07a *Nigritella rubra* 1 pf (sub *Nigritella nigra* Rchb. var. *rosea* Goir.), 09-01-10 *Pseudorchis albida* 3 pf (sub *Gymnadenia albida* Rich.), leg. Pampanini, det. Pampanini.
- 9341/4 - UM16/3.57 - VEN - BL - «Valle Visdende: sotto il Colle Spina, alt. 1600-1650, 20.07.1936»: 16-10-20b *Listera ovata* 1 pf, leg. Pampanini, det. Pampanini.
- 9341/4 - UM16/3.76 - VEN - BL - «Valle Visdende: Vallone del Gustà, alt. 1300-1500, 27.08.1933»: 07-16-12b *Coeloglossum viride* 1 pf (fig. 6.3), 17-11-08 *Corallorhiza trifida* 7 fr, 16-09-01a *Listera cordata* 3 st, 16-10-21 *Listera ovata* 2 ff, 17-01-06b *Neottia nidus-avis* 2 fr, leg. Pampanini & Negri, det. Pampanini & Negri.
- 9341/4 - UM16/3.77 - VEN - BL - «Valle Visdende: V. di Londo, alt. 1350, 20.07.1936»: 07-16-15a *Coeloglossum viride* 1 pf, 17-11-07c *Corallorhiza trifida* 3 ff, leg. Pampanini, det. Pampanini.
- 9341/4 - UM16/3.86 - VEN - BL - «Valle Visdende: Valle Rin de Londo, alt. 1300, 27.08.1933»: 07-16-12a *Coeloglossum viride* 1 pf (fig. 6.3), leg. Pampanini & Negri, det. Pampanini & Negri.
- 9341/4 - UM16/3.95 - VEN - BL - «Valle Visdende: fra Cima Canale e Costa d'Antola, alt. 1250-1300, 07.08.1931»: 17-11-06 *Corallorhiza trifida* 4 fr, 18-01-12 e 18-02-10 *Cypripedium calceolus* 2+1 fr, 17-03-07b *Goodyera repens* 4 pf, 10-01-21 *Gymnadenia conopsea* 2 pf, 16-10-15b *Listera ovata* 1 st. - «Valle Visdende: V. della Chiesa l. d. Giau della Piria, alt. 1300, 28.07.1936» [zona del Ponte delle Strette]: 07-16-04c e 07-18-02b *Coeloglossum viride* 2 pf (sub *Coeloglossum viride* Hartm. var. *bracteatum* Richter), 17-11-05d *Corallorhiza trifida* 2 fr, 18-01-13 e 18-02-09 *Cypripedium calceolus* 3+2 fr, 16-10-20a *Listera ovata* 1 pf, leg. Pampanini, det. Pampanini.

- 9341/4 - UM16/4.54 - VEN - BL - «Valle Visdende: V. Vissada, alt. 1600, 08.08.1935»: 07-16-13c *Coeloglossum viride* 1 pf, 10-01-24b *Gymnadenia conopsea* 1 ff, 12-07-01 *Gymnadenia odoratissima* 5 pf (sub *Gymnadenia odoratissima* Rich. f. *roseiflora* Fiori), leg. Pampanini, det. Pampanini.
- 9341/4 - UM16/4.83 - VEN - BL - «Valle Visdende: Cima Canale, 27.07.1937»: 13-14-04 *Cephalanthera rubra* 1 pf, leg. Zampol, det. Pampanini.
- 9341/4 - UM26/1.05 - VEN - BL - «Valle Visdende: V. della Chiesa, alt. 1300, 28.07.1936»: 07-16-15c *Coeloglossum viride* 2 pf, 04-03-15 *Dactylorhiza fuchsii* 2 ff (sub *Orchis maculata* L.), 02-11-08b *Dactylorhiza majalis* 1 sf (sub *Orchis latifolia* L.), 14-01-12a *Epipactis atrorubens* 1 pf (sub *Epipactis atropurpurea* Raf.), 10-01-26 *Gymnadenia conopsea* 2 if, 16-10-19 e 16-11-23 *Listera ovata* 2+1 pf leg. Pampanini, det. Pampanini.
- 9341/4(O) - UM26/2.14 - VEN - BL - «Valle Visdende: Buca della Foglia, alt. 1400-1500, 27.08.1933»: 16-10-22a e 16-13-04 *Listera ovata* 1 ff + 1 st, leg. Pampanini & Negri, det. Pampanini & Negri.
- 9342/3 - UM26/1.16 - VEN - BL - «Valle Visdende: Pié della Costa, alt. 1350, 27.08.1933»: 07-16-14c *Coeloglossum viride* 2 pf, leg. Pampanini & Negri, det. Pampanini & Negri.
- 9342/3 - UM26/1.18 - VEN - BL - «Valle Visdende: Colle Chiastellin, alt. 2100-2200, 07.08.1931»: 08-03-23 *Nigritella nigra* subsp. *rbellicani* 7 pf (sub *Nigritella nigra* Rchb.), leg. Pampanini, det. Pampanini. - «Costa Chiastellin, Val Visdende, alt. 2200-2400, 10.08.1934»: 08-06-23b *Nigritella nigra* subsp. *rbellicani* 7 pf (sub *Nigritella nigra* Rchb.), 09-01-27a *Pseudorchis albida* (sub *Gymnadenia albida* Rich.), leg. Zenari, det. Zenari.
- 9342/3 - UM26/1.37 - VEN - BL - «V. dell'Oregone sopra Malga Chieren, alt. 1750, 20.08.1934» [errata trascrizione di Malga Chivion]: 02-07-01b *Dactylorhiza majalis* 2 fr (sub *Orchis latifolia* L. subsp. *incarnata* L.), leg. Zenari, det. Zenari.
- 9342/3 - UM26/1.45 - VEN - BL - «Valle del Piave: M. Peralba: Sorgenti del Piave, alt. 1826, 29.07.1936»: 02-11-17 *Dactylorhiza majalis* 6 pf (sub *Orchis latifolia* L.). - «[idem] Col di Caneva, alt. 1834-1936, 23.07.1936»: 09-01-09 *Pseudorchis albida* 9 pf (sub *Gymnadenia albida* Rich.), entrambe leg. Pampanini, det. Pampanini.
- 9342/3 - UM26/2.23 - VEN - BL - «Forcella Haubolt e Passo del Mulo, Sappada, alt. 2350-2400, 28.07.1934»: 07-16-11a *Coeloglossum viride* 1 pf, leg. Zenari, det. Zenari. - «Valle Visdende: Valle Popera, alt. 2100-2300, 08.08.1933»: 07-16-18b *Coeloglossum viride* 3 pf, leg. Pampanini, det. Pampanini. - «Valle del Piave: M. Scheibenkofel: Passo del Mulo, alt. 2200-2350, 08.08.1933»: 08-03-28a *Nigritella nigra* subsp. *austriaca* 3 pf (sub *Nigritella nigra* Rchb.), leg. Pampanini, det. Pampanini.
- 9342/3 - UM26/3.56 - VEN - BL - «M. Peralba, Rifugio Calvi, alt. 2000, 20.08.1934»: 10-05-05b *Gymnadenia conopsea* 3 ff, leg. Zenari, det. Zenari.
- 9342/3 - UM26/3.57 - VEN - BL - «Valle Visdende: V. dell'Oregone, alt. 1800-2000, 19.08.1932»: 08-03-22 *Nigritella nigra* subsp. *rbellicani* 7 pf (sub *Nigritella nigra* Rchb.). - «[idem] alt. 2100-2200, 29.07.1936»: 10-01-25 *Gymnadenia conopsea* 5 pf, 08-03-21 *Nigritella nigra* subsp. *rbellicani* 9 pf (sub *Nigritella nigra* Rchb.), 09-01-11 *Pseudorchis albida* 5 pf (sub *Gymnadenia albida* Rich.), leg. Pampanini, det. Pampanini.
- 9342/3 - UM26/3.58 - VEN - BL - «Valle Antola, discesa da Croda Bianca, alt. 2000-2200, 21.08.1934» [M. Pietra Bianca]: 07-16-15b *Coeloglossum viride* 1 fr, leg. Zenari, det. Zenari.
- 9342/3 - UM26/3.66 - VEN - BL - «Valle del Piave: M. Peralba: Passo di Sesis, alt.

- 2100-2300, 19.08.1932»: 08-03-28b *Nigritella nigra* subsp. *rbellicani* 2 pf (sub *Nigritella nigra* Rchb.), leg. Pampanini, det. Pampanini.
- 9342/3(O) - UM26/3.75 - FVG - UD - «V. di Avanza, tronco medio, Degano Carnia, alt. 1300-1600, 20.08.1932»: 15-06-19b *Epipactis atrorubens* 1 fr (sub *Epipactis rubiginosa* Gaud.), leg. Zenari, det. Zenari.
- 9342/3 - UM26/4.54 - VEN - BL - «Valle del Piave: Sappada, V. Sesis, alt. 1500-1700, 18.08.1932»: 10-01-14a *Gymnadenia conopsea* 1 ff, leg. Pampanini, det. Pampanini.
- 9437/4(O) - QS25/3.97 - VEN - BL - «Passo di Valparola, alt. 2150-2250, 10.08.1937»: 07-14-10a *Coeloglossum viride* 1 fr, 11-03-22b *Gymnadenia conopsea* 1 pf (sub *Gymnadenia conopsea* R.Br. v. *alpina* Rchb.f.), 08-06-05b *Nigritella nigra* subsp. *rbellicani* 4 pf (sub *Nigritella nigra* Rchb. typ.), leg. Zenari, det. Zenari.
- 9438/1 - TM76/2.31 - VEN - BL - «Gruppo delle Tofane (Belluno), Val Travenanzes, alt. 1800, 16.08.1934»: 07-17-12 *Coeloglossum viride* 3 ff, leg. Marcello, det. Marcello.
- 9438/1 - TM76/2.44 - VEN - BL - «Valle del Boite: Valle Fanes, alt. 1700-1800, 28.07.1923»: 11-06-05 *Gymnadenia conopsea* var. *densiflora* 1 pf (fig. 6.4), leg. Pampanini, det. Pampanini.
- 9438/1 - TM76/4.52 - VEN - BL - «Valle del Boite: Val Travenanzes, alt. 1400-1800, 29.07.1922»: 07-16-08 *Coeloglossum viride* 1 pf, 14-02-07a *Epipactis atrorubens* 1 pf (sub *Epipactis atropurpurea* Raf.), 12-07-32b *Gymnadenia odoratissima* 2 pf (sub *Gymnadenia odoratissima* Rich. f. *roseiflora* Fiori), 16-10-14b *Listera ovata* 1 pf, leg. Pampanini, det. Pampanini.
- 9438/1 - TM85/1 - VEN - BL - «Valle del Boite: da Alverà a [Passo] Tre Croci, alt. 1400-1800, 25.07.1922»: 02-11-11 *Dactylorhiza majalis* 3 pf (sub *Orchis latifolia* L.), leg. Pampanini, det. Pampanini. - «Cortina d'Ampezzo, da Alverà a Passo Tre Croci, alt. 1400-1800, 10.08.1940»: 11-03-20 *Gymnadenia conopsea* 3 pf, leg. Zenari, det. Zenari.
- 9438/2 - TM75/3.89 - VEN - BL - «Cortina d'Ampezzo presso il Laghetto Ghedina, alt. 1300, 05.07.1952»: 06-03-09 *Dactylorhiza fuchsii* 1 pf (err. sub *Orchis tridentata* Scop.), 13-02-10 e 13-02-11 *Platanthera bifolia* 1+2 pf, leg. Marcello, det. Marcello. - «Cortina [d'Ampezzo], Lago Ghedina, alt. 1550, 01.08.1957»: 01-18-05 *Dactylorhiza fuchsii* 2 pf [err. sub *Orchis coriophora* L.; sub *Dactylorhiza* cf. *maculata* (L.) Soó rev. Fadini], 15-08-15 *Epipactis atrorubens* 5 pf (sub *Epipactis rubiginosa* Gaud.), 17-03-16 *Goodyera repens* 2 pf, 13-02-05 *Platanthera bifolia* 2 fg, leg. Paccagnella, det. Paccagnella.
- 9438/2 - TM76/4.71 - VEN - BL - «Tondi di Cianderau, alt. 1900-2050, 20.08.1941»: 12-04-10 *Gymnadenia odoratissima* 2 pf, leg. Zenari, det. Zenari.
- 9438/2 - TM76/4.80 - VEN - BL - «Valle del Boite Cortina d'Ampezzo (Belluno), Drusciè-Cianderau, alt. 1700, 29.07.1952»: 14-03-02 *Epipactis atrorubens* 2 pf, leg. Marcello, det. Marcello. - «Cortina [d'Ampezzo], sotto Cianderau, alt. 1450, 01.08.1957»: 15-08-16a *Epipactis atrorubens* 1 st (sub *Epipactis rubiginosa* Gaud.), 12-02-15 *Gymnadenia odoratissima* 2 pf, 13-02-04 *Platanthera bifolia* 1 sf, leg. Paccagnella, det. Paccagnella.
- 9438/2 - TM76/4.84 - VEN - BL - «Valle del Boite: Podestagno, alt. 1500, 29.07.1922»: 04-03-19b *Dactylorhiza fuchsii* 1 pf (sub *Orchis maculata* L.), 14-02-17b *Epipactis atrorubens* 1 pf (sub *Epipactis atropurpurea* Raf.), 10-04-18 *Gymnadenia conopsea* 3 pf, leg. Pampanini, det. Pampanini.
- 9438/2 - TM76/4.92 - VEN - BL - «Valle del Boite: [Cortina d']Ampezzo: Fiammes, alt. 1290-1320, 22.07.1928»: 02-11-10b *Dactylorhiza incarnata* 1 ff (sub *Orchis lati-*

- folia* L.), 14-02-06a *Epipactis atrorubens* 1 pf (sub *Epipactis atropurpurea* Raf.), 10-04-25a *Gymnadenia conopsea* 1 pf, 12-07-26a *Gymnadenia odoratissima* 2 pf, leg. Pampanini, det. Pampanini. - «Bosco di Fiammes, alt. 1400, 14.07.1930»: 15-06-06 *Epipactis atrorubens* 2 bc (sub *Epipactis rubiginosa* Gaud.), leg. Zenari, det. Zenari. - «Pineta di Fiammes (Cortina d'Ampezzo), 08.1930»: 15-05-03a *Epipactis atrorubens* 2 pf (sub *Epipactis rubra*), leg. Gola, det. Gola; 06-07-18 *Gymnadenia odoratissima* 2 pf (sub *Orchis*), leg. Gola, non det. - «Cortina [d'Ampezzo]a Fiammes, a destra del Boite, alt. 1350, 01.08.1957»: 15-02-15 *Epipactis* sp. 1 pf (err. sub *Epipactis palustris* Crantz), 01-18-03 *Dactylorbiza fuchsii* 1 pf (err. sub *Orchis coriophora* L.; sub *Dactylorbiza* cf. *maculata* (L.) Soó rev. Fadini), leg. Paccagnella, det. Paccagnella. - «Cortina [d'Ampezzo], sopra Fiammes, alt. 1380, 21.08.1957»: 14-06-23 *Epipactis atrorubens* 1 ff (err. sub *Epipactis latifolia* All.), 15-08-16c ancora *Epipactis atrorubens* 1 st (sub *Epipactis rubiginosa* Gaud.), 09-06-19 *Gymnadenia odoratissima* 1 sf (err. sub *Gymnadenia conopsea* R.Br.), 17-02-04 e 17-02-05 *Neottia nidus-avis* 2+1 fr, 13-01-27 *Platanthera bifolia* 1 fr, leg. Paccagnella, det. Paccagnella.
- 9438/2 - TM85/1.19 - VEN - BL - «Prati di Piosasà, Cortina d'Ampezzo, alt. 1400-1480, 04.07.1930»: 04-04-21, 04-05-09 e 04-05-12 *Dactylorbiza fuchsii* 8+5 pf (sub *Orchis maculata* L. *typ.*), 02-07-07 *Dactylorbiza incarnata* 5 pf (sub *Orchis latifolia* L. subsp. *incarnata* L.), 10-05-12 *Gymnadenia conopsea* 6 pf, 01-21-18 *Traunsteinera globosa* 3 pf (sub *Orchis globosa* L.), leg. Zenari, det. Zenari.
- 9438/2 - TM86/2.02 - VEN - BL - «Valle del Boite: M. Pomagagnon, alt. 2150, 08.08.1923»: 08-03-06c *Nigritella nigra* subsp. *rhellicani* 4 pf (sub *Nigritella nigra* Rchb.), leg. Pampanini, det. Pampanini.
- 9438/2 - TM86/2.03 - VEN - BL - «Valle del Boite: M. Cristallo, Val Grande, alt. 1500-2000, 08.08.1923»: 10-04-17 *Gymnadenia conopsea* 2 pf, leg. Pampanini, det. Pampanini.
- 9438/2 - TM86/2.20 - VEN - BL - «Sotto Buse Zumelles, Cortina d'Ampezzo, alt. 1700, 14.07.1930»: 10-05-06a *Gymnadenia conopsea* 4 pf, 16-12-06 e 16-12-07b *Listera ovata* 4+2 pf, leg. Zenari, det. Zenari. - «Prati umidi di Zumelles, Cortina d'Ampezzo, alt. 1500-1600, 05.07.1930»: 13-04-01a *Platanthera bifolia* 3 pf, leg. Zenari, det. Zenari.
- 9438/2 - TM86/2.21 - VEN - BL - «Cortina d'Ampezzo, Forcella Zumelles, versante sud, alt. 2000-2075, 03.08.1942»: 11-03-25 *Gymnadenia conopsea* 3 pf, 12-04-14a *Gymnadenia odoratissima* 4 pf, leg. Zenari, det. Zenari.
- 9438/3 - TM75/1.06 - VEN - BL - «Valle del Boite: Passo di Falzarego, alt. 2100-2200, 11.08.1923»: 08-03-08b *Nigritella nigra* subsp. *rhellicani* 1 pf (sub *Nigritella nigra* Rchb.), leg. Pampanini, det. Pampanini. - «Passo di Falzarego, 29.07.1928»: 12-07-13b *Gymnadenia odoratissima* 1 pf (sub *Gymnadenia odoratissima* Rich. f. *roseiflora* Fiori), leg. Bargagli-Petrucci, det. Pampanini. - «Passo di Falzarego (Belluno), sopra Ospizio (ora distrutto), 08.08.1934»: 09-05-21 *Gymnadenia conopsea* 1 pf, 12-02-24 *Gymnadenia odoratissima* 1 pf, 16-11-15 *Listera ovata* 2 pf, leg. Marcello, det. Marcello. - «Passo di Falzarego, alt. 2117, 10.08.1937»: 10-05-01 *Gymnadenia conopsea* 3 pf, 12-04-03 *Gymnadenia odoratissima* 7 pf, leg. Zenari, det. Zenari.
- 9438/3 - TM75/1.25 - VEN - BL - «Fra il Passo di Falzarego e Cinque Torri, 27.07.1928»: 12-07-13c *Gymnadenia odoratissima* 1 pf (sub *Gymnadenia odoratissima* Rich. f. *roseiflora* Fiori), 08-03-10c *Nigritella nigra* subsp. *rhellicani* 1 pf (sub *Nigritella nigra* Rchb.), leg. Bargagli-Petrucci, det. Pampanini.
- 9438/3 - TM75/1.35 - VEN - BL - «Prati della Torre Grande (Belluno), alt. 2000,

- 15.08.1934» [sotto le 5 Torri]: 08-05-06 *Nigritella nigra* subsp. *rbellicani* 1 pf (sub *Nigritella nigra* L.), leg. Marcello, det. Marcello.
- 9438/3 - TM75/1.36 - VEN - BL - «Valle Falzarego, Lago Bai di Dones, alt. 1790-1895, 31.07.1941»: 02-05-08 *Dactylorbiza majalis* 7 pf [piccole *D. majalis alpestris* tendenti a *D. lapponica*] (sub *Orchis latifolia* L. *typ.* Fiori f. *brevifolia* Rchb., fig. 4.1), 10-03-07b *Gymnadenia conopsea* 3 pf, leg. Zenari, det. Zenari. - «Lago Donès in Valle Falzarego (Cortina), 28.08.1929»: 06-07-20 *Dactylorbiza majalis* 1 ff (sub *Orchis*), leg. Gola, non det.
- 9438/3 - TM75/1.47 - VEN - BL - «Cortina d'Ampezzo, Dosso della Tofana, alt. 2200-2300, 22.07.1943»: 08-06-06 *Nigritella nigra* subsp. *rbellicani* 10 pf (sub *Nigritella nigra* Rchb. v. *typica* Fiori), leg. Zenari, det. Zenari.
- 9438/3 - TM75/1.48 - VEN - BL - «Vallone di Fontananegra, zona prativa attorno alla sorgente, Tofane, alt. 2200, 27.08.1931»: 17-11-05c *Coeloglossum viride* 3 pf, leg. Zenari, det. Zenari.
- 9438/3 - TM75/1.48 - VEN - BL - «Valle del Boite: M. Tofana Prima: Forcella Fontana Negra, alt. 2400-2600, 05.08.1923»: 11-06-09a *Gymnadenia conopsea*, 12-07-28 *Gymnadenia odoratissima* 4 pf (sub *Gymnadenia odoratissima* Rich. f. *roseiflora* Fiori), 08-03-10b *Nigritella nigra* subsp. *rbellicani* 1 pf (sub *Nigritella nigra* Rchb.), leg. Baciocchi-Del Turco, det. Pampanini.
- 9438/3 - TM75/2.14 - VEN - BL - «M. Gallina, Cortina d'Ampezzo, alt. 2300, 26.07.1937»: 08-03-02a *Nigritella nigra* subsp. *rbellicani* 10 pf (sub *Nigritella nigra* Rchb. *typ.*), leg. Zenari, det. Zenari. - «Col Gallina (Belluno), alt. 2360, 02.07.1932»: 08-05-04a *Nigritella nigra* subsp. *rbellicani* 1 if e 08-05-04b *Nigritella nigra* subsp. *austriaca* 2 pf (insieme sub *Nigritella nigra* Rich.), leg. Zardini, det. Marcello.
- 9438/3 - TM75/2.24 - VEN - BL - «Valle del Boite: M. Averau, alt. 2250-2400, 11.08.1923»: 07-16-09b *Coeloglossum viride* 1 pf, 09-01-21b *Pseudorchis albida* 1 ff (sub *Gymnadenia albida* Rich.), leg. Pampanini, det. Pampanini.
- 9438/3 - TM75/2.44 - VEN - BL - «Strada del [Passo] Giau presso Rutorgo, alt. 1700, 30.06.1934» [Ponte di Rocurto in Val Costeana]: 04-01-09 *Dactylorbiza lapponica* 2 pf (sub *Orchis maculata* L.), leg. Marcello, det. Marcello.
- 9438/3 - TM75/3.55 - VEN - BL - «Campo di Tabià a sud delle 5 Torri, s.d.»: 15-11-02 *Epipactis atrorubens* 1 pf (sub *Epipactis*), leg. Ugolini, non det.
- 9438/3 - TM75/3.57 - VEN - BL - «Valle del Boite: Tofana prima, vers. or., alt. 2000-2200, 06.08.1923»: 10-04-19 *Gymnadenia conopsea* 2 pf, leg. Pampanini, det. Pampanini.
- 9438/4 - TM74/4.74 - VEN - BL - «Verso Malga Staulanza (Belluno), alt. 1700, 02.08.1937»: 17-12-04 *Malaxis monophyllos*, leg. Marcello, det. Marcello.
- 9438/4 - TM75/3 - VEN - BL - «Dintorni di Cortina [d'Ampezzo], 10.06.1922»: 10-02-18b *Gymnadenia conopsea* 1 pf, leg. Anonimo, det. Anonimo. - «[Cortina d'] Ampezzo: Val Costeana, 02.08.1928»: 04-03-18a *Dactylorbiza fuchsii* 1 pf (sub *Orchis maculata* L.), 02-11-14b *Dactylorbiza incarnata* 2 pf (sub *Orchis latifolia* L.), 14-09-13 *Epipactis atrorubens* 1 pf (sub *Epipactis atropurpurea* Raf.), 10-04-16b *Gymnadenia conopsea* 1 ff, leg. Bargagli-Petrucci, det. Pampanini. - «Cortina d'Ampezzo, Valle Costeana, 29.07.1941»: 02-05-11 *Dactylorbiza incarnata* 3 pf (sub *Orchis latifolia* L. subsp. *typica* Fiori), leg. Zenari, det. Zenari.
- 9438/4 - TM75/3.65 - VEN - BL - «Strada del [Passo] Giau alla Casera Parù (Belluno), alt. 1600, 30.06.1934»: 04-01-08 *Dactylorbiza incarnata* 2 pf (err. sub *Orchis maculata* L.), leg. Marcello, det. Marcello.
- 9438/4 - TM75/3.66 - VEN - BL - «Valle del Boite, Gruppo della Tofana (Belluno),

- Alpe Fedarola, alt. 1800, 17.07.1952*: 16-11-21 *Listera ovata* 1 if, leg. Marcello, det. Marcello.
- 9438/4 - TM75/3.76 - VEN - BL - «Cortina d'Ampezzo-P.so Falzarego, pascoli acquitrinosi di Vervei, alt. 1700, 04.07.1937»: 02-07-08 *Dactylorbiza incarnata* 6 pf (sub *Orchis latifolia* L. subsp. *incarnata* L.). - «Tra Pocol e Vervei, Cortina d'Ampezzo, alt. 1500-1800, 20.07.1930»: 10-05-13a *Gymnadenia conopsea* 2 pf e 10-05-13b *Gymnadenia odoratissima* 3 pf (mescolate sub *Gymnadenia conopsea* R.Br. - «V. Falzarego, pascoli di Vervei, alt. 1600-1750, 26.07.1937»: 11-03-30 *Gymnadenia conopsea* 4 pf. - «[idem] alt. 1700, 20.07.1930»: 16-12-07a *Listera ovata* 1 pf, tutte leg. Zenari, det. Zenari.
- 9438/4 - TM75/3.77 - VEN - BL - «Cortina d'Ampezzo, pendii fra Rumerlo e Vervei, alt. 1600-1650, 28.07.1942»: 14-07-09 *Epipactis belleborine* 2 pf (sub *Epipactis latifolia* All. v. *platyphylla* Irmisch). - «[idem] pendii acquitrinosi in smottamento fra Rumerlo e Vervei, alt. 1600-1650, 28.07.1942»: 11-03-27 *Gymnadenia conopsea* 4 pf, leg. Zenari, det. Zenari.
- 9438/4 - TM75/3.78 - VEN - BL - «Cortina d'Ampezzo, bosco sopra Rumerlo (sentiero di f.la Ra Valles), alt. 1600-1750, 20.08.1941»: 11-03-24a *Gymnadenia conopsea* 3 pf, leg. Zenari, det. Zenari.
- 9438/4 - TM75/3.85 - VEN - BL - «Cortina d'Ampezzo, Costa Giamberta, alt. 1325, 23.07.1941»: 04-05-21 *Dactylorbiza fuchsii* 3 pf (sub *Orchis maculata* L. v. *typica* Fiori), 02-05-12 *Dactylorbiza incarnata* 4 pf (sub *Orchis latifolia* L. subsp. *typica* Fiori), leg. Zenari, det. Zenari. - «Cortina d'Ampezzo, Lago d'Aial, alt. 1412, 23.07.1941»: 04-05-22 *Dactylorbiza fuchsii* 6 pf (sub *Orchis maculata* L. v. *typica* Fiori), 02-05-15 *Dactylorbiza incarnata* 5 pf (sub *Orchis latifolia* L. subsp. *typica* Fiori), leg. Zenari, det. Zenari. - «Cortina [d'Ampezzo], Lago d'Aial, alt. 1320, 30.07.1957»: 15-02-16c *Epipactis atrorubens* 3 st (err. sub *Epipactis palustris* Crantz), leg. Paccagnella, det. Paccagnella.
- 9438/4 - TM75/3.86 - VEN - BL - «Valle del Boite Cortina d'Ampezzo (Belluno), Pocol, alt. 1500, 22.08.1952»: 07-17-13b *Coeloglossum viride* 2 fr, 15-08-11 *Epipactis atrorubens* 1 sf (sub *Epipactis rubiginosa* Gaud.), leg. Marcello, det. Marcello.
- 9438/4 - TM75/3.88 - VEN - BL - «Cortina d'Ampezzo, Col Druscì, alt. 1500-1700, s.d.»: 12-04-13 *Gymnadenia odoratissima* 6 pf, leg. Zenari, det. Zenari.
- 9438/4 - TM75/3.88 - VEN - BL - «Cortina [d'Ampezzo], Colfiere, alt. 1490, 01.08.1957»: 13-02-06 *Platanthera bifolia* 2 fr, leg. Paccagnella, det. Paccagnella.
- 9438/4 - TM75/3.96 - VEN - BL - «Valle del Boite: Val Costeana, alt. 1300-1400, 01.08.1924»: 14-01-26 *Epipactis atrorubens* 1 pf (sub *Epipactis atropurpurea* Raf.), 16-10-14a *Listera ovata* 1 sf, 17-01-12 *Neottia nidus-avis* 1 sf, leg. Pampanini, det. Pampanini.
- 9438/4 - TM75/4 - VEN - BL - «Valle del Boite: fra Zuel e Federa, alt. 1300-1800, 14.08.1922»: 14-02-07b *Epipactis atrorubens* 1 pf (sub *Epipactis atropurpurea* Raf.), 17-03-10a *Goodyera repens* 5 pf, 13-03-02a *Platanthera bifolia* 1 if, leg. Pampanini, det. Pampanini.
- 9438/4 - TM75/4.94 - VEN - BL - «Boschi di Federa (Becco di Mezzodì, Tirolo), alt. 1350-1400, 03.08.1897» [non è in Tirolo]: 14-01-24 *Epipactis atrorubens* 1 pf (sub *Epipactis atropurpurea* Raf.), 17-03-10b *Goodyera repens* 1 pf, leg. Pampanini, det. Pampanini. - «Cortina [d'Ampezzo], a sinistra del Rio Federa, alt. 1350, 30.07.1957»: 15-02-16a *Epipactis atrorubens* 1 pf (err. sub *Epipactis palustris* Crantz), 17-03-17 *Goodyera repens* 2 pf, 09-06-10 *Gymnadenia odoratissima* 1 ff (err. sub *Gymnadenia conopsea* R.Br.), 17-02-02 e 17-02-03 *Neottia nidus-avis* 2+2 fr, leg. Paccagnella, det. Paccagnella.

- 9438/4 - TM85/1 - VEN - BL - «Valle del Boite: [Cortina d']Ampezzo, 1929»: 10-04-16a *Gymnadenia conopsea* 1 sf, 08-03-10d *Nigritella nigra* subsp. *rbellicani* 3 ff (sub *Nigritella nigra* Rchb.), 01-11-05c *Ophrys insectifera* 2 pf (sub *Ophrys muscifera* Huds., *Ophrys myodes* Jacq.), leg. Majoni, det. Pampanini. - «Cortina d']Ampezzo, s.d.»: 03-03-11 *Orchis militaris* 1 pf [reperto di provenienza non del tutto certa perché montato su un foglio timbrato «Passo S. Uboldo», ma riportante nell'angolo in basso a destra l'iscrizione a matita con la determinazione della specie e il toponimo «Ampezzo» (fig. 6.6) che Pampanini usa normalmente per Cortina d'Ampezzo]. - «Cortina d'Ampezzo, 05.1963»: 13-12-01 *Cephalanthera damasonium* 1 pf (sub *Cephalanthera pallens* Rich.), leg. Chiesa, det. Chiesa.
- 9438/4 - TM85/1.05 - VEN - BL - «Valle del Boite: [Cortina d']Ampezzo, Campo, al lago Oltres, alt. 1270, 01.08.1924»: 04-03-21 *Dactylorbiza fuchsii* 2 ff (sub *Orchis maculata* L.), 15-07-13 *Epipactis atrorubens* 3 pf [sub *Epipactis rubiginosa* (Crantz) Gaud.], 10-05-03 *Gymnadenia conopsea* 4 pf, 12-04-12 *Gymnadenia odoratissima* 7 pf, leg. Pampanini, det. Pampanini.
- 9438/4 - TM85/1.09 - VEN - BL - «Cortina d'Ampezzo (Belluno), 10.06.1939»: 09-05-10 *Gymnadenia conopsea* 3 pf e «[idem] Majoni, alt. 1200, 14.07.1952»: 16-11-20 *Listera ovata* 2 ff, entrambe leg. Marcello, det. Marcello.
- 9438/4 - TM85/1.15 - VEN - BL - «Valle del Boite: Boschi di Zuel, alt. 1200, 30.07.1923»: 17-03-09b *Goodyera repens* 2 pf, 13-03-01b *Platanthera bifolia* 2 fr, leg. Pampanini, det. Pampanini. - «Cortina [d'Ampezzo], Zuel, alt. 1200, 22.08.1957»: 15-08-16b *Epipactis atrorubens* 1 st (sub *Epipactis rubiginosa* Gaud.), 14-06-22 *Epipactis helleborine* 2 ff (sub *Epipactis latifolia* All.), 09-06-09 *Gymnadenia conopsea* 1 fr, leg. Paccagnella, det. Paccagnella.
- 9438/4 - TM85/1.16 - VEN - BL - «Cortina d'Ampezzo, La Fraina, alt. 1300-1400, 30.07.1941»: 15-07-15 *Epipactis atrorubens* 2 pf [sub *Epipactis rubiginosa* (Crantz) Gaud.], 16-10-03 *Listera ovata* 2 pf, leg. Zenari, det. Zenari.
- 9438/4 - TM85/1.18 - VEN - BL - «Cortina d'Ampezzo, Mandres, alt. 1400-1500, 04.07.1930»: 02-09-02 *Dactylorbiza incarnata* subsp. *cruenta* 4 pf (sub *Orchis latifolia* L. v. *typ.* f. *pinguis* Asch. et Gr.), 04-01-14a *Dactylorbiza lapponica* 3 pf (sub *Orchis maculata* L.), 06-02-04 ancora *Dactylorbiza lapponica* 6 ff [sub *Orchis latifolia* L. subsp. *Traunsteineri* (Saut.)], 13-02-15a *Platanthera bifolia* 2 pf, 01-21-17 *Traunsteinera globosa* 2 pf (sub *Orchis globosa* L.), leg. Zenari, det. Zenari.
- 9438/4 - TM85/1.27 - VEN - BL - «Lago Costalares [1,5 km E di Cortina], alt. 1500, 19.06.1928»: 18-02-16 *Cypripedium calceolus* 1 pf, leg. Zardini, det. Zardini, Hb. Pampanini. - «Sponde lago Costalares, Cortina d'Ampezzo, alt. 1514, 04.07.1930»: 09-01-29b *Pseudorchis albida* (sub *Gymnadenia albida* Rich.), leg. Zenari, det. Zenari.
- 9438/4(O) - TM85/1.28 - VEN - BL - «Cortina d'Ampezzo, fra Lago Scin e Lago Costalares, alt. 1600-1690, 29.07.1941»: 07-16-10a *Coeloglossum viride* 4 pf, 04-06-17a *Dactylorbiza fuchsii* 2 pf e 04-06-17b *Dactylorbiza lapponica* 1 pf (mescolate sub *Orchis maculata* L. v. *typica* Fiori), 02-05-09 *Dactylorbiza majalis* 4 pf (sub *Orchis latifolia* L. *typ.* Fiori f. *pinguis* Asch. et Gr.), 02-05-10 *Dactylorbiza incarnata* subsp. *cruenta* 3 pf (sub *Orchis latifolia* L. subsp. *typica* Fiori), 15-07-14 *Epipactis atrorubens* 2 pf [sub *Epipactis rubiginosa* (Crantz) Gaud.], 11-01-02b e 11-03-23 *Gymnadenia conopsea* 1 if + 3 pf, leg. Zenari, det. Zenari.
- 9438/4 - TM85/1.28 - VEN - BL - «V. Bigontina (Cortina d'Ampezzo) fra Alverà e laghetto Scin, alt. 1350-1500, 04.06.1939»: 12-02-17 *Gymnadenia conopsea* 4 pf (err. sub *Gymnadenia odoratissima*), 16-11-22 e 16-11-24 *Listera ovata* 2+1 fr, 12-04-11 *Gymnadenia odoratissima* 13 pf leg. Zenari, det. Zenari.

- 9438/4 - TM85/2.14(V) - VEN - BL - «*Stretta del Boite a Zuel, sotto il Bosco di S. Rocco, alt. 1100, 23.07.1930*»: 15-06-05 *Epipactis atrorubens* 2 pf (sub *Epipactis rubiginosa* Gaud.), 11-06-11 e 11-06-12 *Gymnadenia conopsea* var. *densiflora* 1 ff + 2 pf, leg. Zenari, det. Zenari.
- 9438/4 - TM85/2.24 - VEN - BL - «*Valle del Boite: [Cortina d'Ampezzo: Acquabona, alt. 1000, 01.08.1924]*»: 16-10-27 *Listera ovata* 1 fr, leg. Pampanini, det. Pampanini.
- 9439/1 - TM85/1.39 - VEN - BL - «*Cortina d'Ampezzo, V. Bigontina, presso Laretto, alt. 1550-1600, 18.06.1939*» [Malga Larieto]: 09-06-07 *Gymnadenia conopsea* 8 pf, leg. Zenari, det. Zenari. - «[Malga] Larieto, s.d.»: 06-09-01 *Pseudorchis albida* 1 pf, leg. Anonimo, det. Anonimo.
- 9439/1 - TM85/3.89 - VEN - BL - «*Valle dell'Ansiei, Federa Vecchia, alt. 1450, 15.07.1925*»: 02-11-12a *Dactylorbiza incarnata* 1 ff (sub *Orchis latifolia* L.), leg. Pampanini, det. Pampanini. - «*Dintorni di Federavecchia, V. d'Ansiei, alt. 1400-1800, 29.07.1930*»: 15-06-23 *Epipactis atrorubens* 2 pf (sub *Epipactis rubiginosa* Gaud.), 14-07-07 *Epipactis helleborine* 2 pf (sub *Epipactis latifolia* All. *platyphylla* Irmisch), 11-06-10 *Gymnadenia conopsea* var. *densiflora* 1 pf, leg. Zenari, det. Zenari.
- 9439/1 - TM86/2.30 - VEN - BL - «*Son Forca e Crepe Zumelles, alt. 2050-2150, 07.07.1930*»: 08-06-15a *Nigritella rubra* 6 pf (sub *Nigritella nigra* Rchb. *rubra* Wettst.), leg. Zenari, det. Zenari.
- 9439/1 - TM86/2.32 - VEN - BL - «*V. Padeon, Cadore, alt. 2150, 05.08.1942*»: 08-06-21 *Nigritella nigra* subsp. *rbellicani* 12 pf (sub *Nigritella nigra* Rchb. v. *typica* Fiori), leg. Zenari, det. Zenari.
- 9439/1 - TM86/2.40 - VEN - BL - «*Cortina d'Ampezzo, salita a Son Forca, alt. 2000-2100, 03.08.1942*»: 11-03-26 *Gymnadenia conopsea* 5 pf, leg. Zenari, det. Zenari. - «*Gruppo del Cristallo presso Son Forca (Belluno), alt. 2100, 14.07.1952*»: 08-05-02c *Nigritella nigra* subsp. *rbellicani* 1 pf (sub *Nigritella nigra* Rchb.), leg. Marcello, det. Marcello.
- 9439/1 - TM86/2.41 - VEN - BL - «*Da Son Forca verso il Cadin di Cresta Bianca (M. Cristallo), alt. 2150-2200, 03.08.1942*»: 08-06-20 *Nigritella nigra* subsp. *rbellicani* 16 pf (sub *Nigritella nigra* Rchb. v. *typica* Fiori), leg. Zenari, det. Zenari.
- 9439/1(O) - TM86/4(O) - VEN - BL - «*Alte vette dell'Ansiei (Cadore) sotto Misurina, 08.08.1929*»: 16-12-25a *Listera ovata* 1 ff, leg. Gola, det. Gola.
- 9439/1 - TM86/4.71 - VEN - BL - «*Valle Popena sup. alla sorgente, alt. 2200, 31.07.1930*»: 07-16-02 *Coeloglossum viride* 6 pf, leg. Zenari, det. Zenari. - «*Valle Popena superiore versante destro, Misurina, alt. 2000-2300, 31.07.1930*»: 07-16-07b *Coeloglossum viride* 2 pf, 08-06-07a *Nigritella nigra* subsp. *rbellicani* 6 pf (sub *Nigritella nigra* Rchb. *typ.*), 09-01-26a *Pseudorchis albida* 2 ff (sub *Gymnadenia albida* Rich.), leg. Zenari, det. Zenari.
- 9439/1 - TM86/4.81 - VEN - BL - «*Rive di Pausa Marcia, Misurina, alt. 1800-1950, 29.07.1930*»: 04-05-08 e 04-06-19 *Dactylorbiza fuchsii* 4+3 pf (sub *Orchis maculata* L. *typ.*), 10-05-08b *Gymnadenia conopsea* 1 pf, 12-05-02 *Gymnadenia odoratissima* 4 pf, 16-12-22a *Listera ovata* 2 pf, 08-06-09a *Nigritella nigra* subsp. *rbellicani* 10 pf (sub *Nigritella nigra* Rchb. *typ.*). - «*Pausa Marcia e Acqua di Panama, Misurina, alt. 1800-1900, 30.07.1930*»: 02-07-06 *Dactylorbiza incarnata* 3 ff (sub *Orchis latifolia* L. subsp. *incarnata* L.), 02-09-01 *Dactylorbiza incarnata* subsp. *cruenta* 2 ff (sub *Orchis latifolia* L. v. *typ.* f. *pinguis* Asch. et Gr.), tutte leg. Zenari, det. Zenari.
- 9439/2 - TM95/1.29 - VEN - BL - «*Maraia alta e Forcella Maraia, alt. 1900-2050,*

- 18.08.1930»: 15-06-08 *Epipactis atrorubens* 2 pf (sub *Epipactis rubiginosa* Gaud.), leg. Zenari, det. Zenari.
- 9439/2 - TM95/1.39 - VEN - BL - «Colle Ladiere, sotto le Crode di Campoduro, V. d'Ansiei, alt. 1700, 14.08.1929»: 13-13-22 *Cephalanthera rubra* 2 pf. - «Colle Ladiere, V. d'Ansiei, alt. 1700, 14.08.1929»: 04-05-19 *Dactylorhiza fuchsii* 2 pf (sub *Orchis maculata* L. v. *typica* Fiori), 10-02-03 *Gymnadenia conopsea* 2 pf, tutte leg. Zenari, det. Zenari.
- 9439/2 - TM96/2.13 - VEN - BL - «Valle dei Torci, conca glaciale inf., Misurina, alt. 2200, 02.08.1930» [Ciadin dei Tocci]: 08-06-11 *Nigritella nigra* subsp. *rbellicani* 15 pf (sub *Nigritella nigra* Rchb. *typ.*), leg. Zenari, det. Zenari.
- 9439/2 - TM96/2.20 - VEN - BL - «Casera Setta, Val d'Onge, Val d'Ansiei, alt. 2156, 18.08.1930»: 07-16-15d *Coeloglossum viride* 2 pf, leg. Zenari, det. Zenari.
- 9439/2 - TM96/2.40 - VEN - BL - «Casera Valscura alta, Valle d'Ansiei, alt. 1624, 18.08.1930»: 10-05-09 *Gymnadenia conopsea* 3 pf, leg. Zenari, det. Zenari.
- 9439/2 - TM96/2.40 - VEN - BL - «Pale di Menotto, Forcella di Setta, alt. 1994-2258, 18.08.1930»: 08-06-13 *Nigritella nigra* subsp. *rbellicani* 11 pf (sub *Nigritella nigra* Rchb. *typ.*), leg. Zenari, det. Zenari.
- 9439/3 - TM85/1.35 - VEN - BL - «Sentiero trasversale esterno verso Valle Orita, Cortina d'Ampezzo, alt. 1450-1550, 10.07.1930»: 12-03-19 *Gymnadenia odoratissima* 5 pf, leg. Zenari, det. Zenari.
- 9439/3 - TM85/1.36 - VEN - BL - «M. Crepedel, alt. 2100-2343, 22.07.1930» [q. 2343 sopra Cap. Tondi, Faloria]: 07-19-01b *Coeloglossum viride*, 08-06-14a *Nigritella nigra* subsp. *rbellicani* 10 pf (sub *Nigritella nigra* Rchb. *typ.*), leg. Zenari, det. Zenari. - «Cortina d'Ampezzo, V. Orita, alt. 1900, 21.08.1941»: 08-03-14a *Gymnadenia odoratissima* × *Nigritella nigra* subsp. *rbellicani* 1 pf [err. sub *Nigritella nigra* Rchb. v. *rubra* (Richter) Fiori]. «[idem] circo glaciale sup., alt. 2160-2250, 21.08.1941»: 08-06-27 *Nigritella nigra* subsp. *rbellicani* 16 pf (sub *Nigritella nigra* Rchb. v. *typica* Fiori), leg. Zenari, det. Zenari. - «M. Faloria (Belluno), alt. 2000, 07.08.1933»: 08-05-03 *Nigritella nigra* subsp. *rbellicani* 16 pf (sub *Nigritella nigra* Rich.), leg. Marcello, det. Marcello.
- 9439/3 - TM85/1.46 - VEN - BL - «Cortina d'Ampezzo, Alpi di Faloria, Tondi sup., alt. 2300-2400, 10.08.1940»: 08-04-12a *Nigritella nigra* subsp. *rbellicani* 5 pf (sub *Nigritella nigra* Rchb. v. *typica* Fiori), leg. Zenari, det. Zenari.
- 9439/3 - TM85/3.66 - VEN - BL - «V. Sorapis, Costa della Cesta, alt. 2000-2100, 07.08.1941»: 11-03-28 *Gymnadenia conopsea* 5 pf, leg. Zenari, det. Zenari.
- 9439/3 - TM85/3.76 - VEN - BL - «Sentiero al Rif. Luzzatti [Sorapis], alt. 1800-1900, 25.07.1930»: 07-19-01a *Coeloglossum viride* 2 pf, leg. Zenari, det. Zenari. - «Gruppo del Sorapis (Belluno), morena del ghiacciaio, alt. 1900, 17.08.1934»: 07-17-10 *Coeloglossum viride* 1 pf, leg. Marcello, det. Marcello.
- 9439/3 - TM85/4.54 - VEN - BL - «Valle del Boite: M. Marcora l. d. Banco di Marcora, alt. 2000-2200, 18.07.1925»: 12-07-30b *Gymnadenia odoratissima* 2 pf (sub *Gymnadenia odoratissima* Rich. f. *roseiflora* Fiori), 09-01-23b *Pseudorchis albida* 3 pf (sub *Gymnadenia albida* Rich.), leg. E. Pampanini, det. R. Pampanini.
- 9439/3 - TM85/4.63 - VEN - BL - «Valle del Boite: M. Marcora, vers. or., alt. 2500, 29.07.1923»: 07-16-09c *Coeloglossum viride* 1 pf, leg. Baciocchi-Del Turco, det. Pampanini. - «V. di S. Vito: Fondi di Rusecco, alt. 2300-2450, 29.07.1931»: 07-16-01b *Coeloglossum viride* 6 pf, leg. Zenari, det. Zenari.
- 9439/3 - TM85/4.83 - VEN - BL - «Valle dell'Ansiei: Valle di S. Vito, alt. 1800-1950, 24.07.1822»: 12-07-23a *Gymnadenia odoratissima* 1 pf (sub *Gymnadenia odoratissima* Rich. f. *roseiflora* Fiori), leg. Pampanini, det. Pampanini.

- 9439/4 - TM85/3.98 - VEN - BL - «Valle dell'Ansiei, Federa Vecchia, alt. 1300-1350, 15.07.1922»: 02-11-12b *Dactylorbiza incarnata* 1 sf (sub *Orchis latifolia* L.), leg. Pampanini, det. Pampanini.
- 9439/4 - TM94/4.54 - VEN - BL - «Lastroni delle Marmarole, alt. 2200-2400, 20.08.1930»: 07-16-16d *Coeloglossum viride* 4 pf. - «Marmarole, Rif. Tiziano, alt. 2268, 20.08.1930»: 08-06-10 *Nigritella nigra* subsp. *rbellicani* 9 pf (sub *Nigritella nigra* Rchb. typ.), entrambe leg. Zenari, det. Zenari.
- 9439/4 - TM95/1.06 - VEN - BL - «Confluenza V. di S. Vito - Valle d'Ansiei, alt. 1200-1250, 17.08.1930»: 15-06-27a *Epipactis atrorubens* 1 pf (sub *Epipactis rubiginosa* Gaud.), 11-06-13 *Gymnadenia conopsea* var. *densiflora* 2 pf, leg. Zenari, det. Zenari.
- 9439/4 - TM95/1.16 - VEN - BL - «Bosco Somadida, V. Ansiei, alt. 1100-1200, 12.08.1930»: 18-01-29 *Cypripedium calceolus* 1 sf. - «Salto sotto Stabinrigo, V. d'Ansiei, alt. 1300, 16.07.1930»: 13-13-19 *Cephalanthera rubra* 2 pf. - «Bosco S. Marco, V. d'Ansiei, alt. 1200, 16.07.1930»: 02-06-03 *Dactylorbiza fuchsii* 2 pf (sub *Orchis latifolia* L. f. *punguis* Asch.). - «Palù S. Marco, Rugo Buca di Schiavina, Valle d'Ansiei, alt. 1130-1150, 23.08.1930» [sbocco di Val Schiavina]: 04-05-17b *Dactylorbiza fuchsii* 2 pf (sub *Orchis maculata* L. typ.), 10-05-10 *Gymnadenia conopsea* 4 ff, tutte leg. Zenari, det. Zenari.
- 9439/4 - TM95/1.17 - VEN - BL - «Palù S. Marco, alt. 1114, 11.07.1930»: 15-06-07 *Epipactis atrorubens* 2 pf (sub *Epipactis rubiginosa* Gaud.), leg. Zenari, det. Zenari.
- 9439/4 - TM95/1.27 - VEN - BL - «Valle dell'Ansiei: Bosco di S. Marco, alt. 1150-1275, 24.07.1922»: 18-01-22 e 18-02-11 *Cypripedium calceolus* 3+2 sf. - «[idem] alt. 1150-1200, 16.07.1925»: 18-01-23, 18-01-24, 18-01-25 e 18-02-05 *Cypripedium calceolus* 2+2+2+3 pf, 04-03-16b *Dactylorbiza fuchsii* 1 pf (sub *Orchis maculata* L.), 13-03-02b *Platanthera bifolia* 1 pf. - «[idem] alt. 1140, 22.07.1934»: 12-07-23b *Gymnadenia odoratissima* 1 if (sub *Gymnadenia odoratissima* Rich. f. *roseiflora* Fiori), 16-10-12 *Listera ovata* 1 pf, 17-01-08 *Neottia nidus-avis* 3 ff, tutte leg. Pampanini, det. Pampanini. - «[idem] 27.06.1925»: 18-01-20 *Cypripedium calceolus* 1 pf, leg. Capponi, det. Pampanini. - «Valle dell'Ansiei, Bosco S. Marco, alt. 1180, 29.07.1957»: 01-18-08 *Dactylorbiza fuchsii* 3 pf [err. sub *Orchis coriophora* L.; sub *Dactylorbiza* cf. *maculata* (L.) Soó rev. Fadini], leg. Paccagnella, det. Paccagnella.
- 9439/4 - TM95/1.37 - VEN - BL - «Valle dell'Ansiei: Bosco di Soccento, alt. 1100-1200, 16.07.1925»: 04-03-17 *Dactylorbiza fuchsii* 3 pf (sub *Orchis maculata* L.), 04-07-01 ancora *Dactylorbiza fuchsii* 1 pf (sub *Orchis maculata* L. f. *candidissima* Hegi), leg. Pampanini, det. Pampanini. - «Palù S. Marco, Bosco di Soccento sotto Croda Alta [de Somprade], Valle dell'Ansiei, alt. 1050, 25.08.1930»: 18-01-30 *Cypripedium calceolus* 2 fr, leg. Zenari, det. Zenari. - «Bosco di Soccento, Valle dell'Ansiei, alt. 1050, 06.08.1957»: 09-06-11 *Dactylorbiza fuchsii* 3 sf (err. sub *Gymnadenia conopsea* R.Br.), leg. Paccagnella, det. Paccagnella.
- 9439/4 - TM95/1.39 - VEN - BL - «Costa Ladriere, V. d'Ansiei, alt. 1200, 15.07.1929»: 16-12-28a *Listera ovata* 1 pf, leg. Zenari, det. Zenari.
- 9439/4 - TM95/1.48 - VEN - BL - «Costeruoibe [Cosderuoibe], V. d'Ansiei, alt. 1050, 14.08.1929»: 15-06-22 *Epipactis atrorubens* 2 fr (sub *Epipactis rubiginosa* Gaud.), leg. Zenari, det. Zenari.
- 9440(2) - UM06/2.41 - VEN - BL - «M. Aiarnola, costa meridionale, alt. 1900, 01.08.1929»: 10-02-05 *Gymnadenia conopsea* 3 pf, 08-04-18b *Nigritella nigra* subsp. *rbellicani* 3 pf (sub *Nigritella nigra* Rchb.), leg. Zenari, det. Zenari.
- 9440/1 - TM95/3.69 - VEN - BL - «Val d'Ansiei, Somprade, alt. 1000-1022, 18.05.1939»:

- 05-12-02 *Dactylorhiza sambucina* 1 pf (sub *Orchis sambucina* L. *typ.*). - «Valle Lagoverde, V. d'Ansiei, alt. 1100, 23.08.1929»: 14-10-01 *Epipactis belleborine* 2 ff [sub *Epipactis latifolia* All. v. *viridiflora* (Rchb.)], entrambe leg. Zenari, det. Zenari.
- 9440/1 - UM05/1.09 - VEN - BL - «Valle da Rin, sotto Prati Malon, alt. 1300, 15.07.1929»: 13-13-21 *Cephalanthera rubra* 2 pf, 15-06-09 *Epipactis atrorubens* 2 pf (sub *Epipactis rubiginosa* Gaud.), leg. Zenari, det. Zenari.
- 9440/2 - UM05/1.28 - VEN - BL - «Valle Socosta [Auronzo], alt. 900-1000, 11.07.1929»: 10-05-07a *Gymnadenia conopsea* 2 pf, leg. Zenari, det. Zenari.
- 9440/2 - UM05/1.39 - VEN - BL - «Auronzo, sotto le Crode di Pian da Barco, alt. 1200, 11.07.1929» [Val San Rocco a NNE di Villagrande]: 13-13-20 *Cephalanthera rubra* 4 pf, 15-06-21b *Epipactis atrorubens* 1 pf (sub *Epipactis rubiginosa* Gaud.), 10-02-06 *Gymnadenia conopsea* 5 pf, 12-03-26a *Gymnadenia odoratissima* 2 pf, leg. Zenari, det. Zenari.
- 9440/2 - UM05/1.48 - VEN - BL - «Auronzo (Belluno), 23.06.1960»: 12-02-28 *Dactylorhiza fuchsii* 1 pf (err. sub *Gymnadenia odoratissima* Rich.), leg. Marcello, det. Marcello.
- 9440/2 - UM05/3.79 - VEN - BL - «Valle dell'Ansiei: Val Diebba, alt. 1100-1300, 19.07.1928»: 14-01-15 *Epipactis atrorubens* 2 if (sub *Epipactis atropurpurea* Raf.), 10-04-11b *Gymnadenia conopsea* 1 pf, 16-10-11 *Listera ovata* 2 ff, leg. Pampanini, det. Pampanini. - «Val d'Ansiei, confluenza Val Diebba, 24.05.1940»: 03-03-05 *Orchis militaris* 4 pf, leg. Zenari, det. Zenari.
- 9440/2 - UM06/2.23 - VEN - BL - «Valle Ambata alta, ripiano glaciale, V. d'Ansiei, alt. 2100-2200, 20.07.1929»: 08-04-05b *Nigritella nigra* subsp. *rhellicani* 7 pf (sub *Nigritella nigra* Rchb.), leg. Zenari, det. Zenari.
- 9440/2 - UM06/4.52 - VEN - BL - «Sopra Padola: M. Aiarnola (Comelico), 02.08.1907»: 14-01-12b *Epipactis atrorubens* 1 pf (sub *Epipactis atropurpurea* Raf.), leg. Bolzon, det. Bolzon, Hb. Pampanini. - «[idem] alt. 1700, 07.08.1919»: 12-07-15a+b *Gymnadenia odoratissima* 1 ff + 1 pf (sub *Gymnadenia odoratissima* Rich. f. *roseiflora* Fiori), 16-10-23a *Listera ovata* 1 pf, leg. Bolzon, det. Bolzon, Hb. Pampanini. - «[idem] alt. 1500-1800, 03.07.1924»: 10-04-29 *Gymnadenia conopsea* 1 pf, leg. Biadego, det. Pampanini. - «V. Padola, Bosco Aiarnola, alt. 1550-1600, 24.07.1932»: 15-06-27b *Epipactis atrorubens* 2 bc (sub *Epipactis rubiginosa* Gaud.), leg. Zenari, det. Zenari.
- 9440/2 - UM06/4.53 - VEN - BL - «Boschi pr. Casera Aiarnola, alt. 1700, 09.08.1919»: 01-10-03a *Ophrys insectifera* 1 pf (sub *Ophrys Myodes*). - «M. Aiarnola, alt. 1600-1700, 07.08.1919»: 01-21-25a *Traunsteinera globosa* 1 pf (sub *Orchis globosa* L.), entrambe leg. Bolzon, det. Bolzon.
- 9440/2 - UM06/4.61 - VEN - BL - «V. Padola, Bosco di Selva da S. Antonio a S. Anna, alt. 1330-1485, 16.07.1932»: 10-05-21 *Gymnadenia conopsea* 3 pf, leg. Zenari, det. Zenari.
- 9440/2 - UM06/4.70 - VEN - BL - «Dorsale di Danta, Colle Cestella, alt. 1400-1470, 16.07.1932» [sopra il Lago Cestella]: 04-05-10, 04-05-11 e 04-06-21 *Dactylorhiza fuchsii* 5+5+3 pf (sub *Orchis maculata* L. *typ.*), 02-07-04a *Dactylorhiza majalis* 2 sf (err. sub *Orchis laxiflora* Lam.), 10-05-20 *Gymnadenia conopsea* 5 pf, 16-12-08a+b *Listera ovata* 2+2 pf, 13-04-09b *Platanthera bifolia* 2 pf. - «Val Padola, dorsale di Danta, prati alberati di S. Antonio, alt. 1400, 24.05.1940»: 05-14-06 *Dactylorhiza sambucina* 9 pf (sub *Orchis sambucina typ. v. lutea*), 05-15-06 *Dactylorhiza sambucina* 10 pf (sub *Orchis sambucina typ. v. purpurea* Koch), tutte leg. Zenari, det. Zenari.

- 9440/2 - UM06/4.71 - VEN - BL - «Valle Padola, Lago di S. Anna, alt. 1312, 16.07.1932»: 02-07-04b *Dactylorbiza incarnata* 4 pf (sub *Orchis latifolia* L. subsp. *incarnata* L.), 02-05-07 *Dactylorbiza lapponica* 4 pf (sub *Orchis latifolia* L. *typ.* Fiori) [con fg. lanceolato-lineari tendenti a *D. traunsteineri*], leg. Zenari, det. Zenari.
- 9440/2 - UM06/4.72 - VEN - BL - «Candide, Rio Chiamora, alt. 1200-1400, 16.07.1932» [emissario del Lago S. Anna]: 04-05-04 *Dactylorbiza fuchsii* (sub *Orchis maculata* L. *typ.*), 13-04-11a *Platanthera bifolia* 2 pf, leg. Zenari, det. Zenari.
- 9440/3 - TM95/3.76 - VEN - BL - «Val da Rin, Selva Piccola, alt. 1200, 31.07.1957»: 01-18-04 *Dactylorbiza fuchsii* 1 pf [err. sub *Orchis coriophora* L.; sub *Dactylorbiza* cf. *maculata* (L.) Soó rev. Fadini], 14-06-25 *Epipactis belleborine* 1 st (sub *Epipactis latifolia* All.), 09-06-13 *Gymnadenia conopsea* var. *densiflora* 1 ff [es. robustissimo e densifloro a fioritura tardiva], leg. Paccagnella, det. Paccagnella.
- 9440/3 - TM95/3.77 - VEN - BL - «Giau dei Segati, V. d'Ansiei, alt. 1300, 18.07.1929» [Tabià Vecelio Segate al Pian di Serra]: 02-06-02 *Dactylorbiza fuchsii* 3 pf (sub *Orchis latifolia* L. f. *pinguis* Asch.), 16-12-27 *Listera ovata* 1 ff, leg. Zenari, det. Zenari. - «Auronzo, Selva Grande, alt. 1175, 31.07.1957»: 15-02-16b *Epipactis belleborine* 1 pf (err. sub *Epipactis palustris* Crantz), leg. Paccagnella, det. Paccagnella.
- 9440/3 - TM95/3.78 - VEN - BL - «Val da Rin, M. Rusiana, alt. 1300-1500, 04.07.1938»: 13-14-10 *Cephalanthera rubra* 4 pf, 04-05-02 *Dactylorbiza fuchsii* 4 pf (sub *Orchis maculata* L. *typ.*), 10-03-11 *Gymnadenia conopsea* var. *densiflora* 2 pf, 13-01-24b *Platanthera bifolia* 2 pf. - «M. Rusiana, costone orientale, V. d'Ansiei, alt. 1400-1500, 18.07.1929»: 10-05-14b *Gymnadenia conopsea* 1 pf, 12-03-09 *Gymnadenia odoratissima* 3 pf. - «M. Rusiana, Punta Tre Croci, alt. 1592, 04.07.1938»: 07-12-12 *Herminium monorchis* 8 pf, tutte leg. Zenari, det. Zenari.
- 9440/3 - TM95/4.73 - VEN - BL - «Marmarole (Cadore), Forcella Peronat, alt. 2000, 10.08.1928»: 08-04-18a *Nigritella nigra* subsp. *rbellicani* 5 pf (sub *Nigritella nigra* Rchb.), leg. Zenari, det. Zenari.
- 9440/3 - TM95/4.93 - VEN - BL - «Valle Oten: Marmarole, Cresta Ciastellin, alt. 1800-2000, 20.08.1933» [a N del Rif. Baion]: 10-04-13b *Gymnadenia conopsea* 1 pf, 12-07-25 *Gymnadenia odoratissima* 8 pf (sub *Gymnadenia odoratissima* Rich. f. *roseiflora* Fiori), 08-03-12b *Nigritella nigra* subsp. *rbellicani* 4 pf (sub *Nigritella nigra* Rchb.), leg. E. Pampanini, det. R. Pampanini.
- 9440/3 - UM05/1.07 - VEN - BL - «Valle da Rin: Crode del Grazioso, alt. 1650, 12.07.1929»: 13-02-09b *Platanthera bifolia* 1 pf, leg. Zenari, det. Zenari.
- 9440/3 - UM05/1.15 - VEN - BL - «Colle dei Buoi, V. d'Ansiei, alt. 1800, 09.07.1929»: 08-04-21 *Nigritella nigra* subsp. *rbellicani* 4 pf (sub *Nigritella nigra* Rchb.), leg. Zenari, det. Zenari.
- 9440/3 - UM05/2.14 - VEN - BL - «Valle dell'Ansiei: Lozzo l. d. Pian dei Buoi, alt. 1700-1800, 26.07.1937»: 07-16-07d *Coeloglossum viride* 1 pf, 02-11-13 *Dactylorbiza incarnata* subsp. *cruenta* 8 ff (sub *Orchis latifolia* L.), 08-03-13 e 08-05-13 *Nigritella nigra* subsp. *rbellicani* 13+8 pf (sub *Nigritella nigra* Rchb.), leg. Pampanini, det. Pampanini.
- 9440/4 - UM05/1.25 - VEN - BL - «Valle dei Campiviei, Val d'Ansiei, alt. 1550, 09.07.1929»: 04-07-04 *Dactylorbiza fuchsii* 2 pf [sub *Orchis maculata* L. v. *helodes* (Griseb.) Fiori], 02-07-05 *Dactylorbiza incarnata* 2 pf (sub *Orchis latifolia* L. subsp. *incarnata* L.), leg. Zenari, det. Zenari. - «Valle dell'Ansiei: Lozzo, V. Campiviei, alt. 1500-1650, 26.07.1937»: 16-10-10 *Listera ovata* 2 ff, 09-01-19b *Pseudorchis albida* 1 pf (sub *Gymnadenia albida* Rich.), leg. Pampanini, det. Pampanini.

- 9440/4 - UM05/1.45 - VEN - BL - «Valle dell'Ansiei: Lozzo l. d. Velezza, alt. 1100-1175, 13.08.1937» [a NW di Cima Gogna]: 13-10-05 *Cephalanthera longifolia* 1 pf (sub *Cephalanthera ensifolia* Rich.) [fioritura assai tardiva], 14-02-24b *Epipactis atrorubens* 1 pf (sub *Epipactis atropurpurea* Raf.), 17-01-10 e 17-02-10 *Neottia nidus-avis* 10+5 fr, leg. Pampanini, det. Pampanini.
- 9440/4 - UM05/1.46 - VEN - BL - «Valle dell'Ansiei: Colle di Villapiccola, alt. 1250-1450, 26.07.1937»: 18-01-21 *Cypripedium calceolus* 2 sf, 10-04-12 *Gymnadenia conopsea* 2 ff, leg. Pampanini, det. Pampanini.
- 9440/4 - UM05/3.55 - VEN - BL - «Valle di Faé, fenili Velezza, V. d'Ansiei, alt. 890, 11.08.1929» [a NW di Cima Gogna]: 15-06-26b *Epipactis atrorubens* 1 pf (sub *Epipactis rubiginosa* Gaud.), leg. Zenari, det. Zenari. - «Valle dell'Ansiei: Lozzo l. d. Velezza, alt. 900-1000, 13.08.1937»: 13-10-06 *Cephalanthera longifolia* 1 fr (sub *Cephalanthera ensifolia* Rich.) - «Lozzo, V. di Faé, alt. 850-1000, 13.08.1937»: 17-01-11a *Neottia nidus-avis* 2 fr, leg. Pampanini, det. Pampanini.
- 9440/4 - UM05/3.56 - VEN - BL - «Valle dell'Ansiei: Colle di Villapiccola l. d. Val Pelego, alt. 800-1000, 26.07.1937»: 13-10-04 *Cephalanthera longifolia* 1 fr (sub *Cephalanthera ensifolia* Rich.), 07-18-03b *Coeloglossum viride* 1 pf (sub *Coeloglossum viride* Hartm. var. *bracteatum* Richter), leg. Pampanini, det. Pampanini.
- 9440/4 - UM05/3.57 - VEN - BL - [A valle di] «Auronzo, lungo il T. Ansiei, alt. 820, 11.07.1929»: 04-05-18 *Dactylorhiza fuchsii* 3 pf (sub *Orchis maculata* L. v. *typica* Fiori). - «Canale d'Ansiei, tra ponti di Campo e S. Caterina (Auronzo), alt. 780-830, 18.05.1939»: 05-12-03 *Dactylorhiza sambucina* 9 pf (sub *Orchis sambucina* L. *typ.*), 05-15-09 *Dactylorhiza sambucina* 3 pf (sub *Orchis sambucina* L. *typ. f. purpurea* Koch). - «Auronzo, nel bosco lungo il T. Ansiei, alt. 850, 11.07.1929»: 10-02-04 *Gymnadenia conopsea* 1 pf, leg. Zenari, det. Zenari.
- 9440/4 - UM05/4.54 - VEN - BL - «Valle dell'Ansiei: Lozzo l. d. Molenies, alt. 800-850, 13.08.1937»: 14-01-14 *Epipactis atrorubens* 1 ff (sub *Epipactis atropurpurea* Raf.), leg. Pampanini, det. Pampanini.
- 9440/4 - UM05/4.54 - VEN - BL - «Valle del Piave: Cima Gogna, alt. 750-800, 12.08.1936»: 14-05-14 e 14-06-14 *Epipactis belleborine* 1+2 pf (sub *Epipactis latifolia* All.). - «Valle dell'Ansiei: Lozzo l. d. Molenies, alt. 800-850, 13.08.1937»: 17-01-09 *Neottia nidus-avis* 2 fr, entrambe leg. Pampanini, det. Pampanini.
- 9441/1 - UM06/4.92 - VEN - BL - «Valle del Piave: Candide, alt. 1200, 11.04.1924»: 05-15-02b *Dactylorhiza sambucina* 3 pf (sub *Orchis sambucina* L. f. *purpurea* Koch), leg. Biadego, det. Pampanini.
- 9441/1 - UM15/1 - VEN - BL - «Sopra a S. Stefano di Comelico, 13.08.1886»: 17-03-15b *Goodyera repens* 3 pf, leg. Andrea Fiori, det. Andrea Fiori, Hb. Pampanini. - NOTA: Andrea Fiori (1854-1933), entomologo e naturalista, fratello del più noto Adriano Fiori.
- 9441/1 - UM15/1.18 - VEN - BL - «Valle del Piave: S. Stefano l. d. La Valle, alt. 900-1000, 17.08.1936» [Sorgenti di Valle]: 07-16-11d *Coeloglossum viride* 3 pf, 04-03-12 *Dactylorhiza fuchsii* 2 sf (sub *Orchis maculata* L.), 14-02-30a *Epipactis atrorubens* 1 sf (sub *Epipactis atropurpurea* Raf.), 15-03-17 *Epipactis palustris* 2 sf, 17-03-04 *Goodyera repens* 8 ff, 17-01-03 *Neottia nidus-avis* 9 fr, 13-03-07 *Platanthera bifolia* 2 fr, leg. Pampanini, det. Pampanini.
- 9441/1 - UM15/1.38 - VEN - BL - «Valle del Piave: S. Stefano: M. Col, vers. sett., alt. 1200-1400, 30.07.1936»: 10-01-27 e 10-04-36 *Gymnadenia conopsea* 2+2 pf, 16-10-32b *Listera ovata* 1 ff, 13-03-19b *Platanthera bifolia* 1 ff, leg. Pampanini, det. Pampanini.
- 9441/1(O) - UM15/1.49 - VEN - BL - «Valle del Piave: Campolongo, 16.08.1926»: 04-

- 03-05a *Dactylorbiza fuchsii* 1 pf (sub *Orchis maculata* L.), 14-09-11b *Epipactis atrorubens* 1 pf (sub *Epipactis atropurpurea* Raf.), leg. Minio, det. Minio, Hb. Pampanini.
- 9441/1(O) - UM16/2.23 - VEN - BL - «Valle del Padola: Valle del Digon: M. Zovo, alt. 1500-1600, 11.07.1924»: 10-04-26a *Gymnadenia conopsea* 1 pf, 12-07-04 *Gymnadenia odoratissima* 2 pf, leg. Biadego, det. Pampanini. - «M. Zovo, pascoli inf., S. Stefano Comelico Sup., alt. 1900, 05.08.1932»: 11-04-01 *Gymnadenia conopsea* 2 ff (sub *Gymnadenia conopsea* R.Br. f. *albida*), leg. Zenari, det. Zenari. - «M. Zovo di S. Stefano (Comelico Sup.) pr. la sommità, alt. 1850, 26.07.1922»: 09-01-17a *Pseudorchis albida* 1 pf (sub *Gymnadenia albida* Rich.), leg. Bolzon, det. Bolzon, Hb. Pampanini.
- 9441/1 - UM16/2.33 - VEN - BL - «Valle del Piave: S. Pietro: M. Zovo, alt. 1750-1941, 08.08.1935»: 10-04-34b *Gymnadenia conopsea* 1 ff, 12-07-05b e 12-07-34b *Gymnadenia odoratissima* 1+1 ff (sub *Gymnadenia odoratissima* Rich. f. *roseiflora* Fiori), 08-03-30b *Nigritella nigra* subsp. *rhellicani* 2 pf (sub *Nigritella nigra* Rchb.), 13-03-08a *Platanthera bifolia* 2 ff, 09-01-05 *Pseudorchis albida* 13 pf (sub *Gymnadenia albida* Rich.), leg. Pampanini, det. Pampanini.
- 9441/1 - UM16/2.41 - VEN - BL - «Valle del Piave: Costalta l. d. Ciamozzei, alt. 1200-1300, 29.07.1935»: 04-03-09 *Dactylorbiza fuchsii* 4 pf (sub *Orchis maculata* L.), leg. Pampanini, det. Pampanini.
- 9441/2 - UM15/3.68 - VEN - BL - «V. Frisone, bosco fra Tabià Ronco e Tabià Digola, alt. 1400-1500, 26.07.1932»: 15-09-03 *Epipactis atrorubens* 1 bc (sub *Epipactis rubiginosa* Gaud. f. *longibracteata*), 11-03-07 *Gymnadenia conopsea* 3 pf leg. Zenari, det. Zenari. - «Forcella Digola [Tabià Digola 5 km a E di S. Stefano], alt. 1500, 26.07.1933»: 08-05-10 *Nigritella nigra* subsp. *rhellicani* 3 pf (sub *Nigritella nigra* Rchb.), leg. Zampol, det. Pampanini.
- 9441/2 - UM15/3.69 - VEN - BL - «Valle del Piave: M. Terza Piccola, l. d. Paschere, alt. 1200-1400, 21.07.1924»: 04-03-10 *Dactylorbiza fuchsii* 2 pf (sub *Orchis maculata* L.), 02-11-15 *Dactylorbiza majalis* 3 ff (sub *Orchis latifolia* L.), 10-01-13b e 10-01-14b *Gymnadenia conopsea* 1 pf +3 ff, 13-03-11a *Platanthera bifolia* 2 pf, leg. Pampanini, det. Pampanini.
- 9441/2 - UM15/3.78 - VEN - BL - «V. Frisone, sopra Tabià Digola, alt. 1600, 26.07.1932»: 11-03-05 *Gymnadenia conopsea* 3 pf e «Sappada, Forcella Digola, alt. 1689, 21.07.1934»: 10-05-15 *Gymnadenia conopsea* 5 pf, 08-06-22a *Nigritella nigra* subsp. *rhellicani* 6 pf (sub *Nigritella nigra* Rchb. *typ.*), 09-01-26b *Pseudorchis albida* 3 pf (sub *Gymnadenia albida* Rich.), leg. Zenari, det. Zenari. - «Valle del Piave: M. Terza Piccola, Passo della Digola, alt. 1600-1686, 22.07.1934»: 16-10-22b *Listera ovata* 1 pf, leg. Pampanini, det. Pampanini.
- 9441/2 - UM15/3.98 - VEN - BL - «Bosco della Digola, alt. 1500-1550, 21.07.1934»: 02-05-05, 02-05-14, 04-04-20 e 04-05-14 *Dactylorbiza fuchsii* 4+3+9+5 pf (sub *Orchis latifolia* L. v. *typica* Fiori), 17-05-02b *Goodyera repens* 2 if (sub *Peramium repens* Salisb.), 11-03-08 *Gymnadenia conopsea* 2 ff, 12-03-11b *Gymnadenia odoratissima* 2 pf e «Forcella Digola, versante a Nord della Terza Seconda, alt. 1730-1900, 21.07.1934»: 10-05-14a *Gymnadenia conopsea* 4 ff, tutte leg. Zenari, det. Zenari. - «Valle del Piave: Sappada: bosco della Digola l. d. Eulen Bach, alt. 1450-1650, 22.07.1934»: 02-11-16 *Dactylorbiza lapponica* 7 pf (sub *Orchis latifolia* L.), 16-10-06b *Listera ovata* 1 pf, leg. Pampanini, det. Pampanini. - NOTA: curioso che Zenari e Pampanini abbiano erborizzato negli stessi luoghi l'uno all'indomani dell'altra.
- 9441/2 - UM16/4.61 - VEN - BL - «Valle del Piave: Presenaio, alt. 1000-1200,

- 19.07.1936»: 10-04-31 *Gymnadenia conopsea* 1 pf, 16-10-30 *Listera ovata* 2 pf, leg. Pampanini, det. Pampanini.
- 9441/2 - UM16/4.62 - VEN - BL - «Valle del Piave: M. Curiè, vers. mer., alt. 1400, 19.07.1936»: 04-03-08 *Dactylorhiza fuchsii* 3 pf (sub *Orchis maculata* L.), leg. Pampanini, det. Pampanini.
- 9441/2 - UM16/4.91 - VEN - BL - «Valle del Piave: Presenaio: V. Rinaldo, alt. 1100-1300, 08.08.1933»: 14-01-13 *Epipactis atrorubens* 1 pf (sub *Epipactis atropurpurea* Raf.), 10-04-32 *Gymnadenia conopsea* 3 pf, 12-07-34a *Gymnadenia odoratissima* 1 sf (sub *Gymnadenia odoratissima* Rich. f. *roseiflora* Fiori), leg. Pampanini, det. Pampanini.
- 9441/2 - UM26/2.00 - VEN - BL - «Valle del Piave: Sappada l. d. Ponte dell'Acquabona, alt. 1175, 22.07.1934» [Acquatona]: 14-01-08 *Epipactis atrorubens* 2 pf (sub *Epipactis atropurpurea* Raf.), 10-04-33b *Gymnadenia conopsea* var. *densiflora* 1 ff, leg. Pampanini, det. Pampanini. - «Chiusa del Piave presso Acquatona, Sappada, alt. 1160-1190, 26.07.1934»: 15-06-25 *Epipactis atrorubens* 1 pf (sub *Epipactis rubiginosa* Gaud.), leg. Zenari, det. Zenari.
- 9441/2 - UM26/2.20 - VEN - BL - «Valle di Müllbach, canale di chiusa, Sappada, alt. 1400-1500, 28.07.1934»: 11-03-04 *Gymnadenia conopsea* 4 pf, 12-03-13b e 12-03-17 *Gymnadenia odoratissima* 2+5 pf, 08-06-09b *Nigritella nigra* subsp. *rbellicani* 3 pf (sub *Nigritella nigra* Rchb. *typ.*), leg. Zenari, det. Zenari.
- 9441/3 - UM05/3.86 - VEN - BL - «Valle del Piave: V. del Comelico l. d. Bergagnina [Rio Bragagnina], alt. 830-950, 07.08.1935»: 14-01-21a *Epipactis atrorubens* 1 ff (sub *Epipactis atropurpurea* Raf.), leg. Pampanini, det. Pampanini.
- 9441/3 - UM15/1.15 - VEN - BL - «Valle del Piave: S. Stefano: V. Popera [Pupera Valgrande] l. d. Federa Mauria, alt. 1400-1600, 18.08.1936»: 14-01-22 *Epipactis atrorubens* 2 pf (sub *Epipactis atropurpurea* Raf.), 10-04-37 *Gymnadenia conopsea* 2 ff, 16-10-32a *Listera ovata* 1 ff, 13-03-08b *Platanthera bifolia* 1 sf, leg. Pampanini, det. Pampanini.
- 9441/3 - UM15/1.26 - VEN - BL - «Valle del Piave: S. Stefano: Valgrande, alt. 1100-1200, 11.08.1936»: 18-01-27 e 18-02-07 *Cypripedium calceolus* 2+1 sf, 14-02-20 e 14-02-32 *Epipactis atrorubens* 3 pf + 2 ff (sub *Epipactis atropurpurea* Raf.), leg. Pampanini, det. Pampanini.
- 9441/3 - UM15/1.36 - VEN - BL - «Valle del Piave: S. Stefano: M. Col, vers. mer., alt. 1650-1950, 30.07.1936»: 14-01-17b *Epipactis atrorubens* 1 pf (sub *Epipactis atropurpurea* Raf.), 12-07-21a *Gymnadenia odoratissima* 1 pf (sub *Gymnadenia odoratissima* Rich. f. *roseiflora* Fiori), 08-03-30a *Nigritella nigra* subsp. *rbellicani* 2 pf (sub *Nigritella nigra* Rchb.), leg. Pampanini, det. Pampanini.
- 9441/3 - UM15/1.37 - VEN - BL - «Valle del Piave: S. Stefano: M. Col, vers. sett., alt. 1400-1600, 30.07.1936»: 07-16-11b *Coeloglossum viride* 1 pf, 16-10-07b *Listera ovata* 1 pf, 09-01-14a *Pseudorchis albida* 1 ff (sub *Gymnadenia albida* Rich.). - «Valle del Piave: S. Stefano: M. Col, alt. 1850-2078, 30.07.1936»: 04-03-06b *Dactylorhiza fuchsii* 1 pf (sub *Orchis maculata* L.), 10-04-35 *Gymnadenia conopsea* 6 ff, 12-07-11a *Gymnadenia odoratissima* 1 if, 12-07-33 ancora *Gymnadenia odoratissima* 3 pf (sub *Gymnadenia odoratissima* Rich. f. *roseiflora* Fiori), 08-03-29 *Nigritella nigra* subsp. *rbellicani* 13 pf (sub *Nigritella nigra* Rchb.), 13-03-06 *Platanthera bifolia* 2 pf, 09-01-06 *Pseudorchis albida* 3 ff (sub *Gymnadenia albida* Rich.), tutte leg. Pampanini, det. Pampanini.
- 9441/3 - UM15/2.02 - VEN - BL - «Valle del Piave: Laggio l. d. la Starezza, alt. 1800-2000, 18.08.1936»: 09-04-13 e 10-04-10 *Gymnadenia conopsea* 1+5 pf, 12-06-01 e 12-06-06 *Gymnadenia odoratissima* 4+8 pf (sub *Gymnadenia odoratissima* Rich.

- f. *purpurea* Pamp.), 08-02-02 *Gymnadenia odoratissima* × *Nigritella nigra* subsp. *rbellicani* 1 pf (sub *Nigritella Heufleri* Kern.), 08-03-04 e 08-03-15 *Nigritella nigra* subsp. *rbellicani* 5+8 pf (sub *Nigritella nigra* Rchb.), 08-07-02b *Nigritella rubra* 2 pf (sub *Nigritella nigra* Rchb. var. *rosea* Goir.), leg. Pampanini, det. Pampanini.
- 9441/3 - UM15/2.03 - VEN - BL - «Valle del Piova: M. Crissin, Forcella Ciadin Alto, alt. 2200-2295, 18.08.1936»: 08-08-01a *Gymnadenia odoratissima* × *Nigritella nigra* subsp. *rbellicani* 1 pf (err. sub *Nigritella rubra* Richter), 08-03-32 *Nigritella nigra* subsp. *rbellicani* 7 pf (sub *Nigritella nigra* Rchb.), 09-01-14b *Pseudorchis albida* 2 ff (sub *Gymnadenia albida* Rich.), leg. Pampanini, det. Pampanini.
- 9441/3 - UM15/2.24 - VEN - BL - «Valle del Piave: S. Stefano: Valgrande, alt. 1700-1900, 30.07.1936»: 14-01-21b *Epipactis atrorubens* 1 bc (sub *Epipactis atropurpurea* Raf.), leg. Pampanini, det. Pampanini.
- 9441/3(O) - UM15/2.44 - VEN - BL - «Valle del Frisone: Forcella Valgrande, alt. 1900-2037, 30.07.1936»: 12-07-07 *Gymnadenia odoratissima* 4 pf (sub *Gymnadenia odoratissima* Rich. f. *roseiflora* Fiori), 08-03-18a *Nigritella nigra* subsp. *rbellicani* 3 pf (sub *Nigritella nigra* Rchb.), 08-07-01b *Nigritella rubra* 2 pf (sub *Nigritella nigra* Rchb. var. *rosea* Goir.), leg. Pampanini, det. Pampanini. - NOTA: gli esemplari di quest'ultima hanno fiori molto pallidi, infiorescenza globosa e pauciflora simile a *N. widderi*; nel corso di un'escursione mirata in loco (luglio 2007, Perazza, Decarli, Argenti, Lasen e Da Pozzo) è stata rinvenuta solo *N. rubra*.
- 9441/4 - UM15/3 - VEN - BL - «Valle del Frisone, 17.08.1926»: 10-04-02 *Gymnadenia conopsea* 1 pf, leg. Minio, Hb. Pampanini.
- 9441/4 - UM15/3.65 - VEN - BL - «Valle del Frisone, sopra Ponte in Cima alla Merendera, alt. 1300, 15.08.1934»: 18-02-04 *Cypripedium calceolus* 2 fr, 10-05-18 *Gymnadenia conopsea* 2 pf, 16-12-25b *Listera ovata* 2 ff, leg. Zenari, det. Zenari.
- 9441/4 - UM15/3.75 - VEN - BL - «Valle del Frisone: M. Terza Grande, alt. 2100-2300, 31.07.1935»: 12-06-04 *Gymnadenia odoratissima* 6 pf (sub *Gymnadenia odoratissima* Rich. f. *purpurea* Pamp.), 08-03-16 *Nigritella nigra* subsp. *rbellicani* 6 pf (sub *Nigritella nigra* Rchb.), 09-01-24b *Pseudorchis albida* 1 pf (sub *Gymnadenia albida* Rich.), leg. Pampanini, det. Pampanini.
- 9441/4 - UM15/3.85 - VEN - BL - «Valle di Enghe, sopra la prima soglia glaciale, alt. 1700-1850, 06.08.1934»: 12-03-16 *Gymnadenia odoratissima* 5 pf, leg. Zenari, det. Zenari.
- 9441/4 - UM15/3.95 - VEN - BL - «Rio di Elbel, Sappada, alt. 1800-1900, 06.08.1934»: 07-16-14b *Coeloglossum viride* 2 pf. - «Valle di Enghe, salita a Capanne Enghe, alt. 1550-1650, 06.08.1934»: 18-01-09 *Cypripedium calceolus* 1 sf, 15-06-21a *Epipactis atrorubens* 2 pf (sub *Epipactis rubiginosa* Gaud.), tutte leg. Zenari, det. Zenari.
- 9441/4 - UM15/4.53 - VEN - BL - «Valle del Frisone: Piano di Sire, alt. 1500-1700, 30.07.1936»: 13-03-16 *Platanthera bifolia* 5 pf, leg. Pampanini, det. Pampanini.
- 9441/4 - UM15/4.64 - VEN - BL - «Valle del Frisone: Pala Sappadina, alt. 1400-1700, 31.07.1935» [salita da Costa Tamarin a Passo Oberenghe]: 18-01-16 e 18-02-06 *Cypripedium calceolus* 3+2 sf, 14-01-10 *Epipactis atrorubens* 3 pf (sub *Epipactis atropurpurea* Raf.), 09-04-12, 10-04-05 e 10-04-06 *Gymnadenia conopsea* 1+2+2 pf, 11-07-02b ancora *Gymnadenia conopsea* 1 pf (sub *Gymnadenia conopsea* R.Br. f. *ornithis* Fiori), 12-07-05a *Gymnadenia odoratissima* 1 pf (sub *Gymnadenia odoratissima* Rich. f. *roseiflora* Fiori), 16-10-16b e 16-10-25 *Listera ovata* 2 pf + 3 fr, 08-07-03b *Nigritella rubra* 1 pf (sub *Nigritella nigra* Rchb. var. *rosea* Goir.), 09-01-12b *Pseudorchis albida* 1 ff (sub *Gymnadenia albida* Rich.), leg. Pampanini.

- ni, det. Pampanini. - NOTA: il toponimo «Pala Sappadina» non compare sulle carte attuali: è la zona posta tra il Passo dell'Oberenghe e la Costa di Tamarin e il suo nome appariva nella precedente edizione dell'IGM (ref. Argenti).
- 9441/4 - UM15/4.74 - VEN - BL - «Valle Frisone, traversata da Passo Oberenge a Passo Mimosias, alt. 2091-1976, 06.08.1934»: 11-03-06 *Gymnadenia conopsea* 4 pf, 08-06-14b *Nigritella nigra* subsp. *rbellicani* 3 pf (sub *Nigritella nigra* Rchb. *typ.*), leg. Zenari, det. Zenari. - «Valle del Frisone: Passo Mimosias, alt. 1800-1976, 31.07.1935»: 07-16-04d *Coeloglossum viride* 1 pf, 10-04-04 *Gymnadenia conopsea* 2 pf, 08-03-17 *Nigritella nigra* subsp. *rbellicani* 5 pf (sub *Nigritella nigra* Rchb.), 08-07-04b e 08-07-05 *Nigritella rubra* 5+8 pf (sub *Nigritella nigra* Rchb. var. *rosea* Goir.), leg. Pampanini, det. Pampanini. - «Valle del Frisone: Forcella Oberenge, alt. 2075-2091, 31.07.1935»: 07-16-04e *Coeloglossum viride* 1 pf, 10-04-03a *Gymnadenia conopsea* 1 pf, 08-02-01a *Gymnadenia odoratissima* × *Nigritella nigra* subsp. *rbellicani* 1 pf (sub *Nigritella Heufleri* Kern.), 08-03-18b *Nigritella nigra* subsp. *rbellicani* 6 pf (sub *Nigritella nigra* Rchb.), 08-07-03a *Nigritella rubra* 1 pf (sub *Nigritella nigra* Rchb. var. *rosea* Goir.), leg. Pampanini, det. Pampanini.
- 9441/4 - UM15/4.84 - VEN - BL - «Rio Mimosias, speroni marnosi sotto Cima Engekofel (Sappada), alt. 1750-1800, 06.08.1934»: 15-07-17b *Epipactis atrorubens* 2 pf (sub *Epipactis rubiginosa* Gaud.), 08-06-17 *Nigritella nigra* subsp. *rbellicani* 6 pf (sub *Nigritella nigra* Rchb. *typ.*), 08-09-04b *Nigritella rubra* 5 pf (sub *Nigritella nigra* Rchb. *rubra* Richter), leg. Zenari, det. Zenari.
- 9441/4 - UM15/4.94 - VEN - BL - «Valle di Engbe, circo glaciale sup. di Elbel, Sappada, alt. 1900-1970, 08.08.1934»: 07-16-10b *Coeloglossum viride* 2 pf. - «Rio Mimosias, versante Sud di F.la Elbel, alt. 1950-1970, 06.08.1934»: 16-10-01a *Listera ovata* 2 pf, entrambe leg. Zenari, det. Zenari.
- 9442/1 - UM25/1.28 - VEN - BL - «Sappada, Bosco Piano, alt. 1220-1300, 24.07.1934»: 04-05-15 *Dactylorhiza fuchsii* 6 pf (sub *Orchis maculata* L. *typ.*), 15-06-14b *Epipactis atrorubens* 1 if (sub *Epipactis rubiginosa* Gaud.), 10-05-05a *Gymnadenia conopsea* 2 pf, 16-12-26a *Listera ovata* 2 ff, leg. Zenari, det. Zenari.
- 9442/1 - UM25/1.29 - VEN - BL - «Sappada, Calvario e cascata, alt. 1220-1250, 27.07.1934» [in centro a Sappada (ref. Argenti)]: 15-06-26a *Epipactis atrorubens* 1 pf (sub *Epipactis rubiginosa* Gaud.), 14-07-05 *Epipactis belleborine* 1 pf (sub *Epipactis latifolia* All. *platyphylla* Irmisch), leg. Zenari, det. Zenari.
- 9442/1 - UM25/1.39 - VEN - BL - «Sappada, palude sulla dorsale fra Rio Siera e Rio Leck, alt. 1350, 20.08.1934»: 04-05-07 e 04-06-18 *Dactylorhiza fuchsii* 3+2 fr (sub *Orchis maculata* L. *typ.*), leg. Zenari, det. Zenari.
- 9442/1(V) - UM26/2(O) - VEN - BL - «Cima M. Kopf, Sappada, alt. 2200, 02.08.1934»: 07-16-14a *Coeloglossum viride* 2 pf, 11-05-01c *Gymnadenia conopsea* 3 pf (sub *Gymnadenia conopsea* R.Br. *alpina* Rich.), 08-06-07b *Nigritella nigra* subsp. *rbellicani* 13 pf (sub *Nigritella nigra* Rchb. *typ.*), leg. Zenari, det. Zenari. - NOTA: non identificato il M. Kopf, ma tutti i colli di q. 2200 a monte di Sappada sono in 9442/1 (ref. Da Pozzo).
- 9442/1 - UM26/2 - VEN - BL - «Presso Sappada (Comelico), alt. 200-2000, 06.1886»: 06-04-03b *Orchis ustulata* 2 pf, leg. Voglino, det. Voglino. - NOTA: foglio a stampa; l'altitudine minima è evidentemente errata.
- 9442/1 - UM26/2.02 - VEN - BL - «Valle del Piave: Presenaio: V. Rinaldo, alt. 1600-1800, 08.08.1933»: 07-16-07c *Coeloglossum viride* 1 pf, 12-07-02 *Gymnadenia odoratissima* 3 pf (sub *Gymnadenia odoratissima* Rich. f. *roseiflora* Fiori), 16-10-31 *Listera ovata* 2 ff, leg. Pampanini, det. Pampanini.

- 9442/1 - UM26/2.10 - VEN - BL - «Sappada, Bosco di Lerpa, alt. 1200-1300, 29.07.1934»: 07-16-01a *Coeloglossum viride* 3 sf, leg. Zenari, det. Zenari.
- 9442/1 - UM26/2.22 - VEN - BL - «Valle del Piave: Sappada: Valle del Milpa, alt. 1900-2000, 08.08.1933» [poco a N di Sappada (ref. Argenti)]: 09-04-15, 10-01-13a e 10-04-30 *Gymnadenia conopsea* 1+1+6 pf, 11-07-02a ancora *Gymnadenia conopsea* 1 pf (sub *Gymnadenia conopsea* R.Br. f. *ornithis* Fiori), 12-07-16 *Gymnadenia odoratissima* 4 pf (sub *Gymnadenia odoratissima* Rich. f. *roseiflora* Fiori), 08-03-05 e 08-05-11 *Nigritella nigra* subsp. *rhellicani* 11+3 pf (sub *Nigritella nigra* Rchb.), leg. Pampanini, det. Pampanini.
- 9442/1 - UM26/2.23 - VEN - BL - «Valle del Piave: M. Rinaldo: Forcella Rinaldo, alt. 2000-2200, 08.08.1933»: 08-03-31 *Nigritella nigra* subsp. *rhellicani* 7 pf (sub *Nigritella nigra* Rchb.), 09-01-16a1 *Pseudorchis albida* 1 pf e 09-01-16a2 *Pseudorchis albida* var. *tricuspis* 1 pf [esemplare piccolo e paucifloro] (insieme sub *Gymnadenia albida* Rich.), leg. Pampanini, det. Pampanini.
- 9442/1 - UM26/2.32 - VEN - BL - «Piani di Olbe, Sappada, alt. 2000-2150, 28.07.1934»: 07-16-10c *Coeloglossum viride* 2 pf, 08-06-08 *Nigritella nigra* subsp. *rhellicani* 5 pf (sub *Nigritella nigra* Rchb. *typ.*). - «[idem], alt. 1850-1950, 28.07.1934»: 01-21-14a *Traunsteinera globosa* 2 pf (sub *Orchis globosa* L.), leg. Zenari, det. Zenari.
- 9442/1 - UM26/2.33 - VEN - BL - «Valle del Piave: M. Scheibenkofel: laghi Olbe, alt. 2150, 08.08.1933»: 07-18-04c *Coeloglossum viride* 1 pf (sub *Coeloglossum viride* Hartm. var. *bracteatum* Richter), leg. Pampanini, det. Pampanini.
- 9442/1 - UM26/4 - VEN - BL - «Valle di Sesis, testata del Gruibach, alt. 2000-2150, 28.07.1934»: 10-05-16 *Gymnadenia conopsea* 6 pf, 13-04-14b *Platanthera bifolia* 1 pf, leg. Zenari, det. Zenari. - NOTA: toponimo «Gruibach» non rintracciato, ma attribuibile alla Val delle Miniere (ref. Argenti).
- 9442/2 - UM26/4 - FVG - UD - «Val del Tagliamento, Forni Avoltri, alt. 1400, 25.05.1952»: 18-02-13 *Cypripedium calceolus* 2 pf, leg. Zenari, det. Zenari.
- 9442/3 - UM25/1.27 - VEN - BL - «Valle di Siera, verso Forcella dell'Arco, alt. 1600-1800, 02.08.1934»: 07-14-09c *Coeloglossum viride*, 12-03-21 *Gymnadenia odoratissima* 5 pf, leg. Zenari, det. Zenari.
- 9442/3 - UM25/1.27 - VEN - BL - «V. di Kierlenbach, Sappada, alt. 1700-1800, 02.08.1934»: 13-04-13a *Platanthera bifolia* 1 pf, leg. Zenari, det. Zenari.
- 9443/1 - UM36/4 - FVG - UD - «Pascoli alpini del Monte Coglians, alt. 1000-2000, 07.1885»: 18-01-03b, 18-01-04a+b *Cypripedium calceolus* 2+1+1 pf, leg. Voglino, det. Voglino, Hb. Ugolini.
- 9445/4 - UM75/2.02 - FVG - UD - «Vallis Ponteba, s.d.» [Pontebba]: 12-03-02a *Gymnadenia odoratissima* 1 pf, leg. Bracht, det. Bracht, Hb. Saccardo.
- 9528/1 - PS04/3.57 - LOM - SO - «Giardinetti presso i Bagni Nuovi di Bormio, 20.08.1896»: 14-04-09 *Epipactis belleborine* 1 pf (sub *Epipactis latifolia* All.), leg. Forti, det. Forti.
- 9528/4 - PS14/2.24 - LOM - SO - «S. Caterina Valfurva, costa confinale sopra l'albergo, casali sup. verso sud, alt. 2100-2200, 28.07.1939»: 09-04-28 *Gymnadenia conopsea* 5 pf, 08-05-20 *Nigritella nigra* subsp. *rhellicani* 12 pf [sub *Nigritella nigra* (L.) Rchb.], leg. Zenari, det. Fornaciari.
- 9528/4(O) - PS14/4.51 - LOM - SO - «S. Caterina Valfurva, Piani di Contende, alt. 2000, 21.07.1939»: 02-10-08 *Dactylorhiza lapponica* 3 pf (sub *Orchis latifolius* L.), 02-10-06 e 02-10-07 *Dactylorhiza majalis* 2+2 pf (sub *Orchis latifolius* L.), leg. Zenari, det. Fornaciari.
- 9528/4(O) - PS14/4.51 - LOM - SO - «S. Caterina Valfurva, pascoli inf. sopra l'albergo, 21.07.1939»: 09-04-27 *Gymnadenia conopsea* 4 pf. - «[idem] bosco sup. fino al

- limite (sopra l'albergo)*»: 09-04-24 *Gymnadenia conopsea* 2 pf, 08-05-23 *Nigritella nigra* subsp. *rbellicani* 10 pf [sub *Nigritella nigra* (L.) Rchb.]. - «[idem] pascoli, siepi sopra l'albergo (Piani di Contende), alt. 2000»: 09-04-25 *Gymnadenia conopsea* 2 pf, 13-01-06 *Platanthera bifolia* 2 pf. - «[idem] prati versante meridionale, alt. 1700-1800, 25.07.1939»: 09-04-29 *Gymnadenia conopsea* 8 pf, 08-05-01 *Nigritella nigra* subsp. *rbellicani* 8 pf [sub *Nigritella nigra* (L.) Rchb.], tutte leg. Zenari, det. Fornaciari.
- 9529/3 - PS14/4.72 - LOM - SO - «*S. Caterina Valfurva, salita al Lago Manzina, da Raseit al guado T. Manzina, alt. 2250-2383, 14.08.1939*»: 07-15-33 *Coeloglossum viride* 4 pf, 08-05-22 *Nigritella nigra* subsp. *rbellicani* 20 pf [sub *Nigritella nigra* (L.) Rchb.], leg. Zenari, det. Fornaciari.
- 9529/3 - PS14/4.92 - LOM - SO - «*Albergo dei Forni, S. Caterina Valfurva, alt. 2216, 23.07.1939*»: 07-15-36 *Coeloglossum viride* 2 pf, 09-04-26 *Gymnadenia conopsea* 3 pf, 08-05-19 *Nigritella nigra* subsp. *rbellicani* 3 pf [sub *Nigritella nigra* (L.) Rchb.], 13-02-21b *Platanthera bifolia* 1 pf, leg. Zenari, det. Fornaciari.
- 9529/3 - PS24/2.02 - LOM - SO - «*S. Caterina Valfurva, Albergo dei Forni, sentiero di Capanna Bianca, alt. 2000-2200, 23.07.1939*» [Cap. Branca]: 07-15-35 *Coeloglossum viride* 3 pf, 08-05-18 *Nigritella nigra* subsp. *rbellicani* 1 pf [sub *Nigritella nigra* (L.) Rchb.], leg. Zenari, det. Fornaciari.
- 9529/4 - PS24/2.12 - LOM - SO - «*S. Caterina Valfurva, M. Cevedale, Vedretta delle Rosole [sperone a W], alt. 2800-2900, 31.07.1939*»: 07-15-34 e 07-15-37 *Coeloglossum viride* 10+2 pf, 08-05-21 *Nigritella nigra* subsp. *rbellicani* 17 pf [sub *Nigritella nigra* (L.) Rchb.], leg. Zenari, det. Fornaciari. - NOTA: dubbia la quota; gli esemplari sono robusti, alti rispettivamente 10÷18 e 10÷14 cm, probabilmente raccolti ben più in basso.
- 9538/1 - TM75/2.33 - VEN - BL - «*M. Gusella, Cortina d'Ampezzo, alt. 2300, 06.08.1937*»: 09-01-01a *Pseudorchis albida* 2 pf (sub *Gymnadenia albida* Rich.), leg. Zenari, det. Zenari.
- 9538/1 - TM75/2.42 - VEN - BL - «*Valle del Giau presso la Capanna Ravà (Belluno), alt. 1800, 20.07.1952*»: 12-02-27 *Pseudorchis albida* 2 sf (err. sub *Gymnadenia odoratissima* Rich.), leg. Marcello, det. Marcello.
- 9538/1 - TM75/4.52 - VEN - BL - «*Passo del Giau, alt. 2100-2200, 06.08.1937*»: 08-06-03a *Nigritella nigra* subsp. *rbellicani* 14 pf (sub *Nigritella nigra* Rchb. *typ.*), 01-21-23b *Traunsteinera globosa* 1 pf (sub *Orchis globosa* L.), leg. Zenari, det. Zenari. - «*Passo del Giau, alt. 2100, 20.07.1952*»: 08-05-02b *Nigritella nigra* subsp. *rbellicani* 2 pf (sub *Nigritella nigra* Rchb.), leg. Marcello, det. Marcello.
- 9538/2 - TM74/3.79 - VEN - BL - «*Valle del Boite: S. Vito: Mondeval, alt. 2300, 19.08.1922*»: 08-03-07b *Nigritella nigra* subsp. *rbellicani* 4 pf (sub *Nigritella nigra* Rchb.), 08-07-02c2 ancora *Nigritella nigra* subsp. *rbellicani* 1 pf e 08-07-02c1 *Nigritella rubra* 1 pf (mescolate sub *Nigritella nigra* Rchb. var. *rosea* Goir.), leg. Pampanini, det. Pampanini.
- 9538/2 - TM74/3.98 - VEN - BL - «*Prati di Roan (La Rocchetta/Cadore), alt. 1900, 04.08.1897*»: 08-03-10a *Nigritella nigra* subsp. *rbellicani* 1 pf (sub *Nigritella nigra* Rchb.). - «*Valle del Boite: S. Vito, prati di Roan, alt. 1900, 25.07.1914*»: 02-06-06 *Dactylorhiza majalis* 3 pf (sub *Orchis latifolia* L. var. *pinguis* Asch. et Graebn.; fig. 6.1). - «*Valle del Boite: S. Vito, prati di Roan, alt. 1800-2000, 14.08.1922*»: 02-11-08a *Dactylorhiza majalis* 1 pf (sub *Orchis latifolia* L.), 10-04-22b *Gymnadenia conopsea* 1 pf, 01-21-27 *Traunsteinera globosa* 1 pf (sub *Orchis globosa* L.), tutte leg. Pampanini, det. Pampanini.
- 9538/2 - TM74/3.99 - VEN - BL - «*Valle del Boite: M. Rocchetta, vers. sett., alt. 2100-*

- 2495, 12.08.1922»: 08-03-08a e 08-03-09a *Nigritella nigra* subsp. *rbellicani* 1+5 pf (sub *Nigritella nigra* Rchb.), leg. Pampanini, det. Pampanini.
- 9538/2 - TM75/4.61 - VEN - BL - «*Fra Croda del Lago e Cortina [d'Ampezzo]*, 26.07.1928»: 04-03-18b *Dactylorbiza fuchsii* 1 ff (sub *Orchis maculata* L.), 10-04-16c *Gymnadenia conopsea* 1 pf, 09-01-21a *Pseudorchis albida* 1 ff (sub *Gymnadenia albida* Rich.), leg. Bargagli-Petrucci, det. Pampanini.
- 9538/2 - TM75/4.61 - VEN - BL - «*Cortina d'Ampezzo, Lastroni di Formin versante sud, alt. 2400-2500, 28.08.1941*»: 08-09-01b *Nigritella nigra* subsp. *rbellicani* 6 pf [err. sub *Nigritella nigra* Rchb. v. *rubra* (Richter) Fiori], leg. Zenari, det. Zenari.
- 9538/2 - TM75/4.80 - VEN - BL - «*Boschi alle falde del Sasso di Mezzodi / Cortina / Tirolo, alt. 2045, 03.08.1897*»: 17-03-15a *Goodyera repens* 1 pf (sub *Goodyera repens* R.Br.), leg. Pampanini, det. Pampanini. - NOTA: è in provincia di Belluno, non in Tirolo. - «*Forcella Ambrizzola (Belluno) presso Croda da Lago, alt. 2280, 14.08.1952*»: 08-05-02a *Nigritella nigra* subsp. *rbellicani* 1 pf (sub *Nigritella nigra* Rchb.), leg. Marcello, det. Marcello.
- 9538/3 - TM74/4.53 - VEN - BL - «*Forcella Alleghe, Gruppo del Civetta, alt. 1800, 18.07.1937*» e «*27.07.1938*»: 02-10-11 *Dactylorbiza majalis* 3 pf (sub *Orchis latifolia* L.), 09-05-11 e 09-05-20 *Gymnadenia conopsea* 1+1 pf, 07-17-09 e 07-17-11 *Pseudorchis albida* 1+2 pf (entrambe err. sub *Coeloglossum viride* Hartm.), leg. Marcello, det. Marcello.
- 9538/4 - TM74/3.96 - VEN - BL - «*Gruppo del Pelmo (Belluno), salita alla Forcella Forada, alt. 1900, 09.08.1939*»: 16-11-16 *Listera ovata* 1 pf, leg. Marcello, det. Marcello.
- 9538/4 - TM74/3.96 - VEN - BL - «*Valle Orsolina: pascoli sup. tra F.la Forada e F.la Prendera, alt. 2000-2200, 07.08.1931*»: 08-06-18a *Nigritella nigra* subsp. *rbellicani* 10 pf (sub *Nigritella nigra* Rchb. *typ.*), leg. Zenari, det. Zenari.
- 9538/4 - TM74/3.97 - VEN - BL - «*Ponta della Poina (S. Vito del Cadore), alt. 1900, 19.08.1900*» [Punta della Puina]: 11-07-03 *Gymnadenia conopsea* 2 pf (sub *Gymnadenia conopsea* R.Br. f. *ornithis* Fiori e *G.c. flore albo*, fig. 6.5). - «*Valle del Boite: S. Vito: Punta della Poina, alt. 2100-2300, 12.08.1922*»: 08-03-09b *Nigritella nigra* subsp. *rbellicani* 4 pf (sub *Nigritella nigra* Rchb.), 09-01-22 *Pseudorchis albida* 4 pf (sub *Gymnadenia albida* Rich.), 01-21-24 *Traunsteinera globosa* 2 pf (sub *Orchis globosa* L.), tutte leg. Pampanini, det. Pampanini.
- 9538/4 - TM74/4.63 - VEN - BL - «*Valle di Zoldo, Palafavera, 22.07.1927*»: 09-05-08 *Gymnadenia conopsea* 1 if. - «[idem] *alt. 1500, 20.07.1937*»: 02-10-12 *Dactylorbiza majalis* 2 sf (sub *Orchis latifolia* L.). - «[idem] *Rio Canedo alla Palafavera, 15.08.1939*»: 13-13-15 *Epipactis palustris* 2 pf (err. sub *Cephalanthera rubra* Rich. f. *alba*), tutte leg. Marcello, det. Marcello.
- 9538/4 - TM74/4.74 - VEN - BL - «*Malga Staulanza (Belluno), alt. 1700, 02.08.1935*»: 16-11-18 *Listera ovata* 1 pf, leg. Marcello, det. Marcello.
- 9538/4 - TM84/2.03 - VEN - BL - «*M. Pelmo (versante meridionale), 09.08.1900*»: 07-10-04 *Chamaeorchis alpina* 7 pf (sub *Chamaeorchis alpina* Rich., *Herminium alpinum* Lind.), leg. Pampanini, det. Pampanini. - «*Valle del Boite: M. Pelmo, vers. or. mer., rupi, alt. 2500, 01.08.1923*»: 09-01-23a *Pseudorchis albida* 1 pf (sub *Gymnadenia albida* Rich.), leg. Baciocchi-Del Turco, det. Pampanini.
- 9538/4 - TM84/2.13 - VEN - BL - «*Gruppo del Pelmo (Belluno), risorgive lato S, alt. 1800, 27.07.1937*»: 12-02-22 *Gymnadenia odoratissima* 5 pf, leg. Marcello, det. Marcello. - NOTA: esemplari gracili e pauciflori corrispondenti alla var. *idae* Goiran.
- 9538/4 - TM84/2.13 - VEN - BL - «*M. Pelmo, alt. 1850, 07.08.1900*»: 12-07-12 *Gymna-*

- denia odoratissima* 2 pf (sub *Gymnadenia odoratissima* Rich. f. *roseiflora* Fiori), leg. Pampanini, det. Pampanini.
- 9538/4 - TM84/2.14 - VEN - BL - «*Rupi presso il Rifugio Venezia* [M. Pelmo], 03.08.1906»: 09-01-24a *Pseudorchis albida* 1 pf (sub *Gymnadenia albida* Rich.), leg. Bolzon, det. Bolzon, Hb. Pampanini. - «*Valle del Boite: M. Pelmo, vers. or.*, alt. 2000-2150, 15.08.1923»: 12-07-08 *Gymnadenia odoratissima* 3 ff (sub *Gymnadenia odoratissima* Rich. f. *roseiflora* Fiori). - «*Prati di Rutorto* (M. Pelmo), alt. 1950, 09.08.1899»: 13-03-01a *Platanthera bifolia* 2 pf, leg. Pampanini, det. Pampanini. - «*Gruppo del Pelmo* (Belluno), *nevaio presso Rif. Venezia*, alt. 1800, 17.07.1937»: 09-05-09 *Gymnadenia conopsea* 1 pf, 12-02-25 *Gymnadenia odoratissima* 3 pf, 07-17-08 *Pseudorchis albida* 1 pf (err. sub *Coeloglossum viride* Hartm.), leg. Marcello, det. Marcello.
- 9539/1 - TM75/4.51 - VEN - BL - «*Valle del Boite: sopra Chiapuzza*, alt. 1100, 14.07.1925»: 12-07-26b *Gymnadenia odoratissima* 1 pf (sub *Gymnadenia odoratissima* Rich. f. *roseiflora* Fiori), leg. Pampanini, det. Pampanini.
- 9539/1 - TM84/1 - VEN - BL - «*Boschi a destra del Boite a S. Vito di Cadore*, 08.1929»: 17-05-01b2 *Goodyera repens* 18 pf (sub *Peramium repens*), leg. Gola, det. Gola.
- 9539/1 - TM84/1.38 - VEN - BL - «*Valle del Boite: Serdes: Laghetti di Polentaia*, alt. 1190, 23.07.1923»: 02-11-19 *Dactylorhiza incarnata* 4 pf (sub *Orchis latifolia* L.), 10-01-11 *Gymnadenia conopsea* 1 pf, leg. Pampanini, det. Pampanini. - «*S. Vito di Cadore, Laghetti di Polentaia*, 25.08.1929»: 06-07-19a *Dactylorhiza incarnata* 1 sf (sub *Orchis*), 10-02-07b *Gymnadenia conopsea* 1 sf, 06-07-19b *Gymnadenia conopsea* var. *densiflora* 1 sf (sub *Orchis*), leg. Gola, det. Gola [alcune non det.].
- 9539/1 - TM84/1.48 - VEN - BL - «*Valle del Boite: S. Vito, boschi di Serdes*, alt. 1000, 23.07.1922»: 17-03-13a *Goodyera repens* 4 pf, 13-03-03b *Platanthera bifolia* 1 sf, leg. Pampanini, det. Pampanini.
- 9539/1 - TM84/1.49 - VEN - BL - «*Boschi di Senes* (S. Vito di Cadore), alt. 1200, 03.08.1898»: 13-14-05 *Cephalanthera rubra* 1 pf, 14-05-11a *Epipactis helleborine* 1 pf (sub *Epipactis latifolia* All.). - «*Valle del Boite: S. Vito l. d. Senes*, alt. 1220, 24.08.1922»: 02-11-18 *Dactylorhiza incarnata* 3 sf (sub *Orchis latifolia* L.), tutte leg. Pampanini, det. Pampanini.
- 9539/1 - TM84/3 - VEN - BL - «*Radici dell' Antelao sopra S. Vito*, 08.1899»: 12-07-14b *Gymnadenia odoratissima* 1 pf (sub *Gymnadenia odoratissima* Rich. f. *roseiflora* Fiori), leg. Bolzon, det. Bolzon, Hb. Pampanini. - «*Valle del Boite: Sopra S. Vito di Cadore*, 15.08.1899»: 08-02-01c *Gymnadenia odoratissima* × *Nigritella nigra* subsp. *rbellicani* 1 (sub *Nigritella Heufleri* Kern.), leg. Bolzon, det. Bolzon, Hb. Pampanini. - «[idem] alt. 1200-1400, 16.08.1922»: 17-03-12a *Goodyera repens* 1 pf, leg. Pampanini, det. Pampanini.
- 9539/1 - TM84/3.68 - VEN - BL - «*Valle del Boite: sopra Resinego*, alt. 1300-1400, 16.08.1922»: 14-02-09 *Epipactis atrorubens* 1 ff (sub *Epipactis atropurpurea* Raf.). - «*Resinego*, alt. 1100, 23.07.1923»: 17-01-14a *Neottia nidus-avis* 1 sf, entrambe leg. Pampanini, det. Pampanini.
- 9539/1 - TM84/3.69 - VEN - BL - «*Prati di Tambres* (S. Vito di Cadore), alt. 1200, 01.08.1897»: 07-12-08b *Herminium monorchis* 1 ff, leg. Pampanini, det. Pampanini.
- 9539/1 - TM84/3.79 - VEN - BL - «*Valle del Boite: S. Vito, prati di Poduòe*, 05.08.1899» [a NE della Cappella di Tambres in Valle del Ru Secco]: 07-12-10 *Herminium monorchis* 5 pf, leg. Pampanini, det. Pampanini.
- 9539/1 - TM85/2.30 - VEN - BL - «*Valle del Boite: S. Vito: La Sentinella l. d. Sastangia*,

- alt.* 1600, 19.07.1925»: 18-01-26 *Cypripedium calceolus* 3 ff, leg. E. Pampanini, det. R. Pampanini. - «Valle del Boite: S. Vito: Col Sentinella, *alt.* 1600, 26.07.1914» [La Sentinella]: 08-07-04a *Nigritella rubra* 1 pf (sub *Nigritella nigra* Rchb. var. *rosea* Goir.). - «[idem], *alt.* 1500-1800, 21.07.1922»: 04-03-22 *Dactylorbiza fuchsii* 3 pf (sub *Orchis maculata* L.), 05-11-18b *Dactylorbiza sambucina* 2 fr (sub *Orchis sambucina* L.), 14-02-06b *Epipactis atrorubens* 1 pf (sub *Epipactis atropurpurea* Raf.), 10-04-21 *Gymnadenia conopsea* 1 pf, 16-10-28a *Listera ovata* 1 ff, 17-01-13b *Neottia nidus-avis* 2 sf, 08-03-11 *Nigritella nigra* subsp. *rbellicani* 8 pf (sub *Nigritella nigra* Rchb.), 08-07-02a *Nigritella rubra* 2 pf (sub *Nigritella nigra* Rchb. var. *rosea* Goir.), 01-21-26 *Traunsteinera globosa* 2 ff (sub *Orchis globosa* L.), leg. Pampanini, det. Pampanini. - NOTA: «Col Sentinella» è il corretto toponimo della località che nell'IGM è riportata come La Sentinella (q. 1624), 2,5 km WNW di S. Vito di Cadore (ref. Argenti); l'altitudine max (1800 m) scritta nella maggior parte dei cartellini è eccessiva.
- 9539/1 - TM85/2.31 - VEN - BL - «Valle del Boite: Chiappuzza, Geralba, *alt.* 1125, 25.07.1923»: 04-03-23 *Dactylorbiza fuchsii* 3 pf (sub *Orchis maculata* L.), 02-11-09a *Dactylorbiza incarnata* 1 pf (sub *Orchis latifolia* L.). - «[idem] boschi di Geralba, *alt.* 1125, 05.08.1921» e «10.08.1922»: 14-02-11a *Epipactis atrorubens* 1 pf (sub *Epipactis atropurpurea* Raf.), 17-03-12b, 17-04-14 e 17-05-07a *Goodyera repens* 5+10+10 pf (sub *Goodyera repens* R.Br.), 17-01-13a e 17-02-08 *Neottia nidus-avis* 1+1 ff, tutte leg. Pampanini, det. Pampanini.
- 9539/1 - TM85/2.44 - VEN - BL - «Valle del Boite: S. Vito: M. Marcora, *vers. mer.*, *alt.* 1200-1600, 18.08.1922»: 14-01-23 *Epipactis atrorubens* 2 sf (sub *Epipactis atropurpurea* Raf.), 14-05-12 *Epipactis helleborine* subsp. *orbicularis* 1 ff (sub *Epipactis latifolia* All.), leg. Pampanini, det. Pampanini.
- 9539/1 - TM85/4.50 - VEN - BL - «Presso il «Sass di Landro» (S. Vito di Cadore), *alt.* 1050, 02.08.1898» [vicino a Chiapuzza]: 14-05-11b *Epipactis helleborine* 1 pf (sub *Epipactis latifolia* All.). - «Valle del Boite: Chiappuzza l. d. Musigo, *alt.* 1000, 25.07.1920»: 02-11-09b *Dactylorbiza incarnata* 1 sf (sub *Orchis latifolia* L.). - «[idem] *alt.* 978, 05.08.1921»: 14-01-25 *Epipactis helleborine* 1 pf (err. sub *Epipactis atropurpurea* Raf.), 17-03-14a *Goodyera repens* 2 pf (sub *Goodyera repens* R.Br.), 10-04-20 *Gymnadenia conopsea* 1 pf. - «[idem] 23.07.1922»: 17-03-11b e 17-03-13b *Goodyera repens* 4+3 if (sub *Goodyera repens* R.Br.), 07-12-09 *Herminium monorchis* 11 pf, tutte leg. Pampanini, det. Pampanini. BL - «S. Vito di Cadore, boschi lungo il Boite sotto Chiapuzza, 08.1929»: 17-05-06a *Goodyera repens* 6 pf, 15-05-02 *Epipactis atrorubens* 4 sf (sub *Epipactis rubra*), leg. Gola, det. Gola.
- 9539/1 - TM85/4.51 - VEN - BL - «Valle del Boite: Chiappuzza, rupi di Podolada, *alt.* 1400, 19.08.1922»: 14-02-13b *Epipactis atrorubens* 1 pf (sub *Epipactis atropurpurea* Raf.), 14-05-10 *Epipactis helleborine* 2 if (sub *Epipactis latifolia* All.), 17-03-11a *Goodyera repens* 2 pf, 12-07-29 *Gymnadenia odoratissima* 2 pf (sub *Gymnadenia odoratissima* Rich. f. *roseiflora* Fiori), 16-10-29 *Listera ovata* 2 ff, leg. Pampanini, det. Pampanini.
- 9539/1 - TM85/4.60 - VEN - BL - «Valle del Boite: S. Vito: boschi di [Sora] Costa, *alt.* 1300, 20.07.1914»: 17-03-03 *Goodyera repens* 12 pf, leg. Pampanini, det. Pampanini.
- 9539/1 - TM85/4.61 - VEN - BL - «Valle del Boite: S. Vito: Punta Taiola, *alt.* 2100-2300, 26.07.1923»: 09-01-23c *Pseudorchis albida* 1 ff (sub *Gymnadenia albida* Rich.), leg. Pampanini, det. Pampanini. - «S. Vito di Cadore, Bosco Pra di Meson, 08.1929»: 14-04-02a *Epipactis helleborine* 2 pf (sub *Epipactis latifolia* All.), leg. Gola, det. Gola.

- 9539/1 - TM85/4.62 - VEN - BL - «Valle del Boite: S. Vito: Punta dei Ross, vers. mer., alt. 1950, 14.07.1925»: 12-07-30a *Gymnadenia odoratissima* 2 if (sub *Gymnadenia odoratissima* Rich. f. *roseiflora* Fiori), leg. E. Pampanini, det. R. Pampanini.
- 9539/1 - TM85/4.71 - VEN - BL - «Forcella Grande, 12.07.1920»: 08-01-04b *Nigritella nigra* subsp. *rbellicani* 4 pf (sub *Nigritella angustifolia* Rchb. var. *rubra* Wettstein) [2 es. a destra sono effettivamente allungati come in *N. rubra*, ma il colore è di *N. rbellicani*], leg. Ugolini, det. Ugolini. - «Valle del Boite: S. Vito: Forcella Grande, alt. 2000, 24.07.1922»: 07-10-05a *Chamorchis alpina* 1 pf (sub *Chamaeorchis alpina* Rich.), 07-16-06d *Coeloglossum viride* 1 pf, 12-07-31a *Gymnadenia odoratissima* 2 pf (sub *Gymnadenia odoratissima* Rich. f. *roseiflora* Fiori), 08-03-06b *Nigritella nigra* subsp. *austriaca* 1 pf (sub *Nigritella nigra* Rchb.), leg. Pampanini, det. Pampanini. - «Rif. S. Marco, Forcella Grande, alt. 2000, 29.07.1931»: 12-05-03 *Gymnadenia odoratissima* 2 pf (sub *Gymnadenia odoratissima* Rich. f. *albiflora*), leg. Zenari, det. Zenari.
- 9539/1 - TM94/1.48 - VEN - BL - «Val d'Oten, canalone verso Colle della Lum, alt. 1600-1800, 17.07.1940»: 18-01-32a *Cypripedium calceolus* 1 sf - «V. di Pae, Piano della Rigoletta, alt. 1700-1800, 17.07.1940» [a N del Rif. Antelao]: 11-03-16b *Gymnadenia conopsea*, 01-21-23a2 *Traunsteinera globosa* (sub *Orchis globosa* L.). - «V. di Pae, da Pian della Rigoletta a Baite della Lum, alt. 1860-1900, 17.07.1940»: 11-03-17 *Gymnadenia conopsea* 11 pf, 12-04-05a *Gymnadenia odoratissima* 8 pf, 08-03-02b *Nigritella nigra* subsp. *rbellicani* 3 pf (sub *Nigritella nigra* Rchb. v. *typica* Fiori), 12-04-05b *Pseudorchis albida* (sub *Gymnadenia odoratissima* Rich.), tutte leg. Zenari, det. Zenari.
- 9539/2 - TM84/3.99 - VEN - BL - «Valle del Boite: M. Antelao, alt. 2500-2750, 20.08.1925»: 07-16-09de *Coeloglossum viride* 2 pf, leg. E. Pampanini, det. R. Pampanini.
- 9539/2 - TM85/4.90 - VEN - BL - «Valle Oten: Forcella Piccola, vers. sett., alt. 2000-2100, 28.07.1920»: 07-10-03a *Chamorchis alpina* 1 pf (sub *Chamaeorchis alpina* Rich.) (fig. 12, in alto), 12-07-24a *Gymnadenia odoratissima* 1 pf, 08-03-12c *Nigritella nigra* subsp. *rbellicani* 4 pf (sub *Nigritella nigra* Rchb.), 09-01-20c *Pseudorchis albida* 2 ff (sub *Gymnadenia albida* Rich.), leg. Pampanini & Vaccari, det. Pampanini & Vaccari.
- 9539/2 - TM94/1.09 - VEN - BL - «M. Antelao, oltre q. 2290 verso il ghiacciaio sett., alt. 2290-2300, 1931»: 08-06-02a *Nigritella nigra* subsp. *rbellicani* 3 pf (sub *Nigritella nigra* Rchb. *typ.*), leg. Zenari, det. Zenari. - NOTA: cartellino anonimo, ma è di Zenari.
- 9539/2 - TM95/2.10 - VEN - BL - «Salita a Forcella Piccola, Val d'Oten, alt. 1600-1700, 01.08.1931»: 12-03-26b *Gymnadenia odoratissima* 1 pf, leg. Zenari, det. Zenari.
- 9539/2 - TM95/2.31 - VEN - BL - «Valle Oten: M. Oten in Val Federa, alt. 1400-1600, 28.07.1920»: 07-16-06a e 07-18-03c *Coeloglossum viride* 1+1 pf, 02-11-10a *Dactylorhiza incarnata* 1 sf (sub *Orchis latifolia* L.), 14-02-25 *Epipactis atrorubens* 3 pf (sub *Epipactis atropurpurea* Raf.), 10-04-13a *Gymnadenia conopsea* 1 ff, 12-07-24bc *Gymnadenia odoratissima* 2 sf (sub *Gymnadenia odoratissima* Rich. f. *roseiflora* Fiori), 16-10-13 *Listera ovata* 2 ff, 13-03-20 *Platanthera bifolia* 2 ff, leg. Pampanini & Vaccari, det. Pampanini & Vaccari.
- 9539/3 - TM84/1 - VEN - BL - «Boschi a destra del Boite a Pocol, 08.1929» [Bosco Pocol]: 17-05-01b1 *Goodyera repens* 18 pf (sub *Peramium repens*), leg. Gola, det. Gola.
- 9539/3 - TM84/1.26 - VEN - BL - «Nei pascoli di «Pian di Madier» sotto il Pelmo a S.

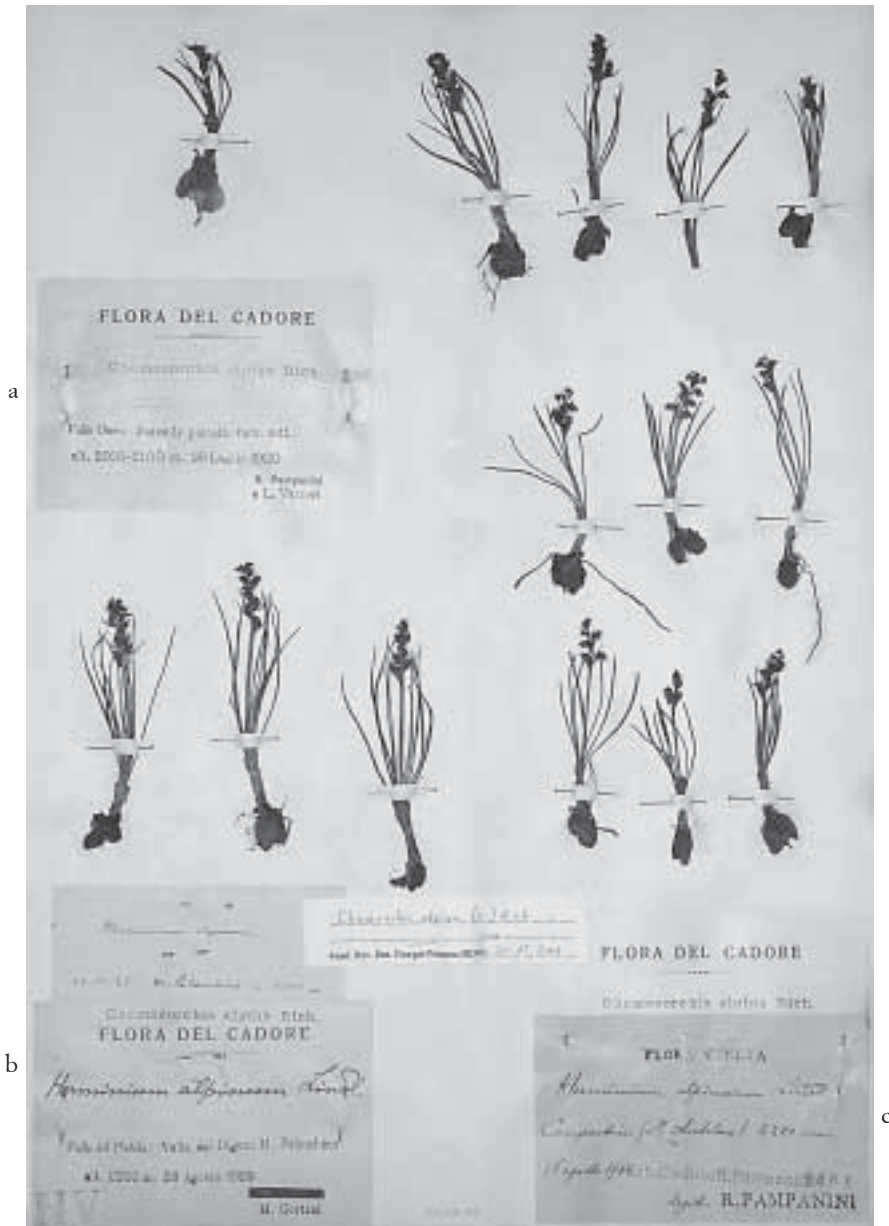

Fig. 12. Foglio 07-10-03 dell'Erbario Cadore di Renato Pampanini con 3 raccolte di *Chamorchis alpina* provenienti da: a) «Valle Oten: Forcella Piccola, leg. R. Pampanini e L. Vaccari», b) «Valle del Digon: M. Palombino, leg. M. Gortani», c) «Campestrin, M. Antelao, leg. R. Pampanini». Foto G. Perazza.

- Vito di Cadore, alt. 1480, 03.08.1898*»: 12-07-10b *Gymnadenia odoratissima* 1 pf (sub *Gymnadenia odoratissima* Rich. f. *roseiflora* Fiori). - «*Boschi sotto il M. Tiera (M. Pelmo), alt. 1500, 10.08.1899*»: 17-01-14b *Neottia nidus-avis* 1 sf, entrambe leg. Pampanini, det. Pampanini. - «*S. Vito [di Cadore], Pian Madier, alt. 1550, 24.07.1957*»: 01-18-06 *Dactylorhiza fuchsii* 2 pf (sub *Orchis coriophora* L.), leg. Paccagnella, det. Paccagnella.
- 9539/3 - TM84/1.27 - VEN - BL - «*Valle del Boite: M. Pelmo: Boschi di Tiera, alt. 1200-1400, 15.08.1923*»: 14-02-10 *Epipactis atrorubens* 3 pf (sub *Epipactis atropurpurea* Raf.), 17-03-14b *Goodyera repens* 2 ff, 10-04-22a *Gymnadenia conopsea* 1 ff, 16-10-26 *Listera ovata* 2 ff, leg. Pampanini, det. Pampanini.
- 9539/3 - TM84/1.35 - VEN - BL - «*M. Pelmo, Bosco Pocol, alt. 1500-1700, 15.08.1923*»: 02-10-01 *Dactylorhiza incarnata* 3 pf (sub *Orchis latifolia* L.), 10-04-23 *Gymnadenia conopsea* 3 pf, leg. Pampanini, det. Pampanini.
- 9539/3 - TM84/2.32 - VEN - BL - «*M. Pena pr. M. Pelmo, 08.1882*» [M. Penna]: 07-11-01a *Chamaeorchis alpina* 1 pf (sub *Chamaeorchis alpina* C.L.Rich.), 10-02-14a1 *Gymnadenia conopsea* 3 pf, 16-12-16a *Listera ovata* 9 fr, leg. Bizzozero, det. Bizzozero. - «*M. Penna (Pelmo / S. Vito di Cadore), alt. 2000, 09.08.1898*»: 09-01-25a *Pseudorchis albida* 1 pf (sub *Gymnadenia albida* Rich.). - «*Valle del Boite: M. Penna, alt. 2000-2195, 15.08.1923*»: 07-16-06b *Coeloglossum viride* 1 pf, 08-03-07a *Nigritella nigra* subsp. *rbellicani* 2 pf (sub *Nigritella nigra* Rchb.), - «[idem] *vers. mer.*, alt. 1950, 04.08.1924»: 12-07-09a *Gymnadenia odoratissima* 2 ff (sub *Gymnadenia odoratissima* Rich. f. *roseiflora* Fiori), leg. Pampanini, det. Pampanini.
- 9539/3 - TM84/2.34 - VEN - BL - «*Nei pascoli sul M. Pelmo (Cadore), alt. 2000, 03.08.1898*»: 07-10-05c *Chamaeorchis alpina* 1 pf (sub *Chamaeorchis alpina* Rich., *Herminium alpinum* Lindl.). - «*Pascoli di Najarone (Pelmo), alt. 1700, 31.07.1897*» [Casera Naieron a E del Col de Fer]: 07-16-05 *Coeloglossum viride* 6 pf, 12-07-13a e 12-07-14a *Gymnadenia odoratissima* 1+1 pf (sub *Gymnadenia odoratissima* Rich. f. *roseiflora* Fiori), 09-01-25b e 09-01-25c *Pseudorchis albida* 1+1 pf (sub *Gymnadenia albida* Rich.), tutte leg. Pampanini, det. Pampanini.
- 9539/3 - TM84/2.42 - VEN - BL - «*Valle del Boite: Sotto il M. Penna, vers. or. l. d. Palù di Serla, alt. 1650, 04.08.1924*»: 10-04-24 *Gymnadenia conopsea* 3 ff, leg. Pampanini, det. Pampanini.
- 9539/3 - TM84/3.55 - VEN - BL - «*Borca, Rio Assola, Fenili Pister, alt. 1050, 15.07.1931*»: 13-13-18 *Cephalanthera rubra* 2 pf, leg. Zenari, det. Zenari. - «*Valle del Boite: Cancia: Val de Rassola, alt. 1300-1350, s.d.*» [Ru de Assola]: 14-05-13 *Epipactis helleborine* 2 pf (sub *Epipactis latifolia* All.), leg. Pampanini, det. Pampanini. - «*Borca, bosco della cascata, alt. 950-1000, 26.07.1957*»: 15-08-17abc *Epipactis atrorubens* 1 st + 3 pf (sub *Epipactis rubiginosa* Gaud.), 14-02-33 *Platanthera bifolia* 1 fr (err. sub *Epipactis atropurpurea* Raf.), leg. Paccagnella, det. Paccagnella.
- 9539/3 - TM84/3.56 - VEN - BL - «*Borca di Cadore: Bosco di Villanova, alt. 950-1000, 17.08.1931*»: 15-06-29 *Epipactis atrorubens* 1 pf (sub *Epipactis rubiginosa* Gaud.), leg. Zenari, det. Zenari.
- 9539/3 - TM84/3.66 - VEN - BL - «*Valle del Boite: sopra Borca, alt. 1000-1200, 20.08.1922*» e «*23.07.1923*»: 14-02-08, 14-02-11b e 14-02-16 *Epipactis atrorubens* 1+1+2 pf (sub *Epipactis atropurpurea* Raf.), leg. Pampanini, det. Pampanini. - «*Borca di Cadore, alt. 920-940, 19.07.1931*»: 16-12-26b *Listera ovata* 1 sf, leg. Zenari, det. Zenari.
- 9539/3 - TM84/3.67 - VEN - BL - «*Fra Borca e S. Vito di Cadore davanti all'Hotel Palace du Dolomites, 24.09.1920*»: 14-04-02b *Epipactis helleborine* 1 sf (sub *Epi-*

- pactis latifolia* All.), leg. Ugolini, det. Ugolini. - NOTA: manca la parte fiorita, le foglie sono di *E. belleborine*.
- 9539/3 - TM84/3.76 - VEN - BL - «*Borca: Prati di Vento, V. del Boite, alt. 1250-1280, 15.07.1931*»: 15-06-04 *Epipactis atrorubens* 2 pf (sub *Epipactis rubiginosa* Gaud.), 10-05-11 *Gymnadenia conopsea* 3 pf, 11-06-14 *Gymnadenia conopsea* var. *densiflora*, leg. Zenari, det. Zenari.
- 9539/3 - TM84/3.77 - VEN - BL - «*S. Vito di Cadore-Borca, sotto Crepediei, 08.1929*» [base delle rupi a SW di Cima Salvella]: 15-05-01 *Epipactis atrorubens* 5 fr (sub *Epipactis*), leg. Gola, non det.
- 9539/3 - TM84/3.86 - VEN - BL - «*Borca, Costa dei Landri, V. del Boite, alt. 1300-1500, 16.07.1931*»: 12-03-25 *Gymnadenia odoratissima* 4 pf, leg. Zenari, det. Zenari.
- 9539/3 - TM84/3.87 - VEN - BL - «*Borca, Vallone di Cancia, V. del Boite, alt. 1600-1900, 16.07.1931*»: 12-03-24 *Gymnadenia odoratissima* 3 pf, 08-06-18b *Nigritella nigra* subsp. *rbellicani* 6 pf (sub *Nigritella nigra* Rchb. *typ.*), leg. Zenari, det. Zenari.
- 9539/3 - TM94/1.47 - VEN - BL - «*V. di Pae, f. la Maissemà, alt. 1700-1800, 17.07.1940*» [in cima alla Val Maissima, pr. Rif. Antelao]: 11-03-16a *Gymnadenia conopsea* 5 pf, 01-21-23a1 *Traunsteinera globosa* 4 pf (sub *Orchis globosa* L.), leg. Zenari, det. Zenari.
- 9539/4 - TM84/3.95 - VEN - BL - «*Vinigo, fra Rudàn e R. Caldo, V. del Boite, alt. 1400, 22.07.1931*»: 02-05-01b *Dactylorbiza majalis* 2 ff (sub *Orchis latifolia* L. *typ.*), leg. Zenari, det. Zenari.
- 9539/4 - TM94/1.05 - VEN - BL - «*Valle del Boite: M. Antelao: Sopra Vinigo, alt. 1400-1800, 18.08.1923*»: 10-04-25b *Gymnadenia conopsea* 1 sf. - «[idem] *alt. 1700-1900*»: 12-07-31b *Gymnadenia odoratissima* 1 pf (sub *Gymnadenia odoratissima* Rich. f. *roseiflora* Fiori), leg. Pampanini, det. Pampanini.
- 9539/4 - TM94/1.06 - VEN - BL - «*Valle del Boite: M. Antelao l. d. Croda Castellone, alt. 2150, 18.08.1923*»: 12-07-32a *Gymnadenia odoratissima* 1 pf (sub *Gymnadenia odoratissima* Rich. f. *roseiflora* Fiori), 08-03-08d *Nigritella nigra* subsp. *rbellicani* 2 pf (sub *Nigritella nigra* Rchb.), leg. Pampanini, det. Pampanini.
- 9539/4 - TM94/1.16 - VEN - BL - «*M. Antelao, discesa da F. la Cadin a Colle Gloria, alt. 1600-1900, 19.08.1940*» [La Glories]: 15-07-06 *Epipactis atrorubens* 2 ff [sub *Epipactis rubiginosa* (Crantz) Gaud.], 11-03-21a *Gymnadenia conopsea* 3 pf, leg. Zenari, det. Zenari.
- 9539/4(V) - TM94/1.17 - VEN - BL - «*Campestrin (M. Antelao), alt. 2200, 16.08.1900*»: 07-10-03c *Chamaorchis alpina* 10 pf (sub *Chamaeorchis alpina* Rich., *Herminium alpinum* Lindl.), leg. Pampanini, det. Pampanini (fig. 12, in basso a dx).
- 9539/4 - TM94/1.18 - VEN - BL - «*Valle Oten: M. Antelao: Piano dell'Antelao, alt. 2150, 18.08.1923*»: 08-03-12a *Nigritella nigra* subsp. *rbellicani* 3 pf (sub *Nigritella nigra* Rchb.), leg. Pampanini, det. Pampanini. - «*M. Antelao, cengia erbosa presso il ghiacciaio sett., alt. 2300, 31.07.1931*»: 10-05-07b *Gymnadenia conopsea* 2 pf, 08-06-16 *Nigritella nigra* subsp. *rbellicani* 9 pf (sub *Nigritella nigra* Rchb. *typ.*), leg. Zenari, det. Zenari.
- 9539/4 - TM94/1.47 - VEN - BL - «*Valle Maissimà, fenili Fontanelle, alt. 1500-1550, 12.07.1929*»: 08-04-22b *Nigritella nigra* subsp. *rbellicani* 5 pf (sub *Nigritella nigra* Rchb.), leg. Zenari, det. Zenari.
- 9539/4 - TM94/1.49 - VEN - BL - «*V. d'Oten, Valle Antelao, alt. 1200-1250, 16.07.1940*»: 13-04-12b *Platanthera bifolia* 1 pf, leg. Zenari, det. Zenari.
- 9539/4 - TM94/2.04 - VEN - BL - «*Valle del Boite: Vinigo: Valle Ruwinian, alt. 860-*

- 1100, 18.08.1923»: 14-02-12 *Epipactis atrorubens* 2 sf (sub *Epipactis atropurpurea* Raf.), leg. Pampanini, det. Pampanini.
- 9539/4 - TM94/2.12 - VEN - BL - «V. del Boite sopra Ponte Cibiana, alt. 850, 04.06.1939» [Ponte la Chiusa?]: 13-09-04 *Cephalanthera longifolia* 4 pf (sub *Cephalanthera ensifolia* Rich.), leg. Zenari, det. Zenari.
- 9539/4 - TM94/2.44 - VEN - BL - «Valle di Cadore, 28.05.1921»: 18-01-05 *Cypripedium calceolus* 3 pf, leg. Ugolini, det. Ugolini. - «[idem], 06.1921»: 15-11-01 *Cephalanthera longifolia* 2 ff (sub *Epipactis*), 06-08-02 *Ophrys insectifera* 5 pf (sub *Orchis*), leg. Ugolini, non det. - «[idem] 16.06.1930»: 18-03-01 e 18-03-02 *Cypripedium calceolus* 4+1 pf (sub *Cypripedium*), leg. Ugolini, non det. - «Valle di Cadore, 05.08.1928»: 08-11-01 *Nigritella nigra* subsp. *rbellicani* 3 ff (sub *Nigritella*), leg. Zambelli, non det.
- 9540/1 - TM94/3.68 - VEN - BL - «V. del Piave, M. Tranego, Mulattiera di Maisembola, alt. 1200-1250, 15.07.1940»: 15-09-04 *Epipactis atrorubens* 3 pf (sub *Epipactis rubiginosa* Gaud.), 11-03-15 *Gymnadenia conopsea* 2 pf, 12-04-06 *Gymnadenia odoratissima* 7 pf, 13-04-12a *Platanthera bifolia* 2 pf. - «V. del Piave, M. Tranego, mulattiera di Maisembola da f.li Praduziel a f.li Colpuntil, alt. 1250-1350, 15.07.1940»: 11-03-14 *Gymnadenia conopsea* 2 pf, 13-04-11b *Platanthera bifolia* 2 pf, tutte leg. Zenari, det. Zenari.
- 9540/1 - TM94/3.87 - VEN - BL - «Val d'Oten, presso la Madonna del Caravaggio, alt. 830, 15.07.1940»: 13-14-09 *Cephalanthera rubra* 1 pf, leg. Zenari, det. Zenari.
- 9540/1 - TM94/3.98 - VEN - BL - «Calalzo, Costa di Grea, alt. 800-1000, 31.07.1940»: 15-07-10a *Epipactis atrorubens* 2 pf [sub *Epipactis rubiginosa* (Crantz) Gaud.], leg. Zenari, det. Zenari.
- 9540/1 - TM95/4.50 - VEN - BL - «V. d'Oten, conoide dolomitico di V. Diassa, alt. 1040-1100, 12.08.1940»: 15-07-11b *Epipactis atrorubens* 1 ff [sub *Epipactis rubiginosa* (Crantz) Gaud.], leg. Zenari, det. Zenari.
- 9540/1 - TM95/4.51 - VEN - BL - «Calalzo, Val Diassa, alt. 1600-1800, 27.07.1940»: 04-07-03b *Dactylorhiza fuchsii* 4 pf (sub *Orchis maculata* L. v. *typica* Fiori). - «V. d'Oten, confluenza V. Diassa, alt. 1400-1600, 27.07.1940»: 14-09-01 *Epipactis atrorubens* 2 pf (sub *Epipactis latifolia* All. v. *rubiginosa* Gaud.), entrambe leg. Zenari, det. Zenari. - «Valle Oten: M. Froppa: Val Salina, alt. 1400-1600, 06.08.1921»: 10-04-14 *Gymnadenia conopsea* 2 ff, leg. Pampanini, det. Pampanini.
- 9540/1 - TM95/4.70 - VEN - BL - «Calalzo, Val Vedessana, da Casapiana [Costapiana] a Pianezze, alt. 1500-1700, 27.07.1940»: 07-14-10b *Coeloglossum viride* 6 pf, 11-03-21b *Gymnadenia conopsea* 1 pf, 12-04-04 *Gymnadenia odoratissima* 5 pf. - «[idem] fienili Pianezze, alt. 1800-1850, 27.07.1940»: 01-21-20b *Traunsteinera globosa* 1 pf (sub *Orchis globosa* L.), - «[idem] pascolo sotto le Crode di Ageron, alt. 1928, 27.07.1940»: 07-14-05b *Coeloglossum viride* 5 pf, *Dactylorhiza lapponica* 2 pf [sub *Orchis latifolia* L. subsp. *Traunsteineri* (Saut.)], 11-03-19a *Gymnadenia conopsea* 3 pf, 08-06-03b *Nigritella nigra* subsp. *rbellicani* 7 pf (sub *Nigritella nigra* Rchb. v. *typica* Fiori), 09-01-30a *Pseudorchis albida* 8 pf (sub *Gymnadenia albida* Rich.), 01-21-22 *Traunsteinera globosa* 5 pf (sub *Orchis globosa* L.). - «V. d'Oten, Marmarole, Crode di Ageron, alt. 1900-2000, 27.07.1940»: 10-05-02 *Gymnadenia conopsea* 3 pf, 12-04-08 *Gymnadenia odoratissima* 4 pf, 08-04-07b *Nigritella nigra* subsp. *rbellicani* 4 pf (sub *Nigritella nigra* Rchb. v. *typica* Fiori), tutte leg. Zenari, det. Zenari.
- 9540/1 - TM95/4.80 - VEN - BL - «Valle Oten: Calalzo: Val Vedessana, alt. 900-1400, 20.08.1933»: 14-02-24a *Epipactis atrorubens* 1 pf (sub *Epipactis atropurpurea* Raf.),

- 10-04-15 *Gymnadenia conopsea* 2 pf, 17-01-11b *Neottia nidus-avis* 1 sf, leg. E. Pampanini, det. R. Pampanini. - «Calalzo, Val Vedessana, salita a Fienili Casapiana, alt. 1200-1400, 27.07.1940»: 13-14-11a *Cephalanthera rubra* 1 fg, 15-07-09a e 15-07-12 *Epipactis atrorubens* 1+2 pf [sub *Epipactis rubiginosa* (Crantz) Gaud.], 11-03-12 *Gymnadenia conopsea* 2 pf, 16-12-23a *Listera ovata* 1 pf, leg. Zenari, det. Zenari. - «Calalzo, Valle Vedessana, alt. 1000-1200, 02.08.1940»: 04-07-02 *Dactylorhiza fuchsii* 2 ff [sub *Orchis maculata* L. v. *helodes* (Griseb.) Fiori], leg. Zenari, det. Zenari.
- 9540/1 - TM95/4.91 - VEN - BL - «Calalzo, V. Vedessana, da F.la Bassa al Giau Stretto, alt. 1300-1600, 04.08.1940»: 11-03-29 *Gymnadenia conopsea* 2 pf. - «Calalzo, Pò Croda, alt. 1600-1700, 04.08.1940» [Croda della Madonna]: 12-04-09 *Gymnadenia odoratissima* 3 pf, entrambe leg. Zenari, det. Zenari.
- 9540/1 - UM05/2.01 - VEN - BL - «Valle del Piave: Lozzo, Valle Longiarin, alt. 1100-1300, 19.08.1933»: 10-01-03b *Gymnadenia conopsea* 1 pf, 16-10-34b *Listera ovata* 1 pf, leg. Pampanini, det. Pampanini.
- 9540/1 - UM05/2.02 - VEN - BL - «Valle del Piave: Lozzo, V. Longiarin, alt. 1200-1400, 26.07.1937»: 18-01-10 e 18-02-08 *Cypripedium calceolus* 1+2 sf, 04-03-11a *Dactylorhiza fuchsii* 1 pf (sub *Orchis maculata* L.), 14-02-29a *Epipactis atrorubens* 1 pf (sub *Epipactis atropurpurea* Raf.), 09-04-15bis e 10-04-41 *Gymnadenia conopsea* 2+2 pf, 16-10-33 *Listera ovata* 1 pf, 17-01-04 *Neottia nidus-avis* 7 fr, leg. Pampanini, det. Pampanini. - «Lozzo di Cadore, V. Longiarin, alt. 1200-1400, 20.07.1940»: 11-03-13 *Gymnadenia conopsea* 3 pf, leg. Zenari, det. Zenari.
- 9540/2 - UM04/1.27 - VEN - BL - «Valle Saceido, Calalzo, alt. 800-900, 31.08.1932» [Val Montanello a SE di Domegge di Cadore]: 14-07-08a *Epipactis belleborine* 3 pf (sub *Epipactis latifolia* All. *platyphylla* Irmisch), leg. Zenari, det. Zenari.
- 9540/2 - UM04/3.69 - VEN - BL - «Stabie, alt. 1220, 09.05.1933» [Fienili Stabiere a SE di Lorenzago di Cadore]: 05-15-16 *Dactylorhiza sambucina* 1 pf (sub *Orchis sambucina* v. *purpurea*), leg. Pampanini, det. Pampanini.
- 9540/2 - UM05/2.21 - VEN - BL - «Valle del Piave: Lozzo, Valle Longiarin, alt. 900-1000, 19.08.1933»: 14-02-19 e 14-02-27 *Epipactis atrorubens* 2 ff + 2 pf (sub *Epipactis atropurpurea* Raf.), 10-04-40 *Gymnadenia conopsea* 2 pf, 16-10-34a *Listera ovata* 1 pf, leg. Pampanini, det. Pampanini.
- 9540/2 - UM05/2.22 - VEN - BL - «Valle del Piave: Lozzo, sopra S. Rocco, alt. 1000-1100, 27.07.1937»: 14-02-26 *Epipactis atrorubens* 2 pf (sub *Epipactis atropurpurea* Raf.), 10-04-34a e 10-04-39 *Gymnadenia conopsea* 1+1 ff, 13-03-09 *Platanthera bifolia* 2 sf, leg. Pampanini, det. Pampanini.
- 9540/2 - UM05/2.31 - VEN - BL - «Valle del Piave: Lozzo, alt. 750-900, 12.08.1936»: 15-03-16 *Epipactis belleborine* subsp. *orbicularis* 3 sf (err. sub *Epipactis palustris* Crantz), leg. Pampanini, det. Pampanini. - NOTA: errore non plausibile per Pampanini (scambio di materiali?).
- 9540/2 - UM05/4.61 - VEN - BL - «Valle del Piova: alt. 750-950, 21.07.1936»: 04-03-19a *Dactylorhiza fuchsii* 1 pf (sub *Orchis maculata* L.), 14-01-20 *Epipactis atrorubens* 1 ff (sub *Epipactis atropurpurea* Raf.), 10-01-07 *Gymnadenia conopsea* var. *densiflora* 2 pf (sub *Gymnadenia conopsea* R.Br.), 16-10-08b *Listera ovata* 1 ff, 17-01-07b *Neottia nidus-avis* 1 sf, 13-03-19a *Platanthera bifolia* 1 sf, leg. Pampanini, det. Pampanini.
- 9540/2 - UM05/4.62 - VEN - BL - «Valle del Piova: Laggio, alt. 850-900, 16.07.1937»: 14-06-01b *Epipactis belleborine* 1 if (sub *Epipactis latifolia* All.), 16-10-07a, 16-10-09a e 16-10-15a *Listera ovata* 1+1+1 pf leg. Pampanini, det. Pampanini.
- 9540/2 - UM05/4.72 - VEN - BL - «Valle del Piova: Rin [Rio] di Laggio, alt. 1000-

- 1100, 19.08.1936»: 18-01-17 *Cypripedium calceolus* 1 sf, 14-01-16 *Epipactis atropurpurea* 2 sf (sub *Epipactis atropurpurea* Raf.), 16-10-09b *Listera ovata* 1 sf, 17-01-07a *Neottia nidus-avis* 1 fr, leg. Pampanini, det. Pampanini.
- 9540/3 - TM94/3.56 - VEN - BL - «Val di Nebbiù, dai casonetti alti a Forcella Antracisa, 25.05.1940»: 05-14-02 *Dactylorbiza sambucina* 6 pf (sub *Orchis sambucina* L. v. *lutea*), 05-15-12 *Dactylorbiza sambucina* 8 pf (sub *Orchis sambucina* L. v. *purpurea*); 04-10-02 *Orchis mascula* subsp. *speciosa* 4 pf (sub *Orchis mascula* L. v. *speciosa* Host), leg. Zenari, det. Zenari. - «Tai di Cadore, Rio Marilongo, da Casali Pezuò a f.la Antracisa, alt. 1400-1600, 17.07.1940»: 16-12-10 *Listera ovata* 4 pf, leg. Zenari, det. Zenari. - NOTA: cartellini in parte trascritti da Paccagnella.
- 9540/3 - TM94/3.57 - VEN - BL - «Pieve di Cadore, da M. Tranego a Forcella Antracisa, alt. 1800, 25.05.1940»: 05-14-01 *Dactylorbiza sambucina* 4 pf (sub *Orchis sambucina* L. v. *lutea*). - «M. Tranego, Costa Nuda, alt. 1400-1500, 13.07.1940»: 12-04-07 *Gymnadenia odoratissima* 8 pf. - «M. Tranego, Forcella Antracisa, alt. 1697, 17.07.1940»: 08-06-05a *Nigritella nigra* subsp. *rhellicana* 4 pf (sub *Nigritella nigra* Rchb. v. *typica* Fiori), tutte leg. Zenari, det. Zenari.
- 9540/3 - TM94/3.65 - VEN - BL - «Pieve di Cadore, Coste Val Costede, alt. 1100-1200, 22.05.1940»: 13-09-16 *Cephalanthera longifolia* 1 if (sub *Cephalanthera ensifolia* Rich.), - «A mezza costa da Nago a Pieve Nebiù, 25.05.1940» [tra Nebbiù e Pieve di Cadore]: 13-09-05 *Cephalanthera longifolia* 7 pf (sub *Cephalanthera ensifolia* Rich.), 05-14-03 *Dactylorbiza sambucina* 5 pf (sub *Orchis sambucina* typ. v. *lutea*), 09-06-18 *Gymnadenia conopsea* 16 pf, 03-02-10 *Orchis militaris* 9 pf, 06-03-11 *Orchis tridentata* 11 pf [sub *Orchis tridentata* Scop. v. *variegata* (All.) Fiori], 13-01-07 *Platanthera bifolia* 8 pf, tutte leg. Zenari, det. Zenari. - NOTA: cartellini in parte trascritti da Paccagnella.
- 9540/3 - TM94/3.66 - VEN - BL - «Da Pozzale a cima Colle di Tranego [Colio], alt. 1300, 25.05.1940»: 05-11-02 *Dactylorbiza sambucina* 5 pf (sub *Orchis sambucina* typ. *lutea*), 05-15-11 *Dactylorbiza sambucina* 3 pf (sub *Orchis sambucina* typ. *purpurea*), leg. Zenari, det. Zenari.
- 9540/3 - TM94/3.67 - VEN - BL - «Monte Trangro (Belluno), discesa dal Roccolo, alt. 1700, 18.08.1935» [M. Tranego]: 13-13-13 e 13-13-14 *Epipactis atropurpurea* 1+1 pf (entrambe err. sub *Cephalanthera rubra* Rich.), 09-05-19 *Gymnadenia conopsea* 1 sf, leg. Marcello, det. Marcello.
- 9540/3 - TM94/3.75 - VEN - BL - «Pieve di Cadore, Col Contrás verso Rio Stue, alt. 900-1050, 15.05.1956»: 05-11-06, 05-11-07 e 05-11-08 *Dactylorbiza sambucina* 2+2+4 pf (sub *Orchis sambucina* L.), 03-03-06 *Orchis mascula* subsp. *speciosa* 4 pf (err. sub *Orchis militaris* L.), leg. Paccagnella, det. Paccagnella.
- 9540/3 - TM94/3.76 - VEN - BL - «Pieve di Cadore, Pozzale, alt. 1000-1100, 22.05.1940»: 05-12-01 e 05-14-11 *Dactylorbiza sambucina* 5+6 pf (sub *Orchis sambucina* L. typ. *lutea*), 05-15-13 *Dactylorbiza sambucina* 11 pf (sub *Orchis sambucina* typ. v. *purpurea*), 03-02-01 e 03-03-04 *Orchis militaris* 1 if + 3 pf, leg. Zenari, det. Zenari.
- 9540/3 - TM94/3.77 - VEN - BL - «M. Tranego, alt. 1300-1700, 25.05.1940»: 05-14-10 *Dactylorbiza sambucina* 6 pf (sub *Orchis sambucina* L. v. *lutea*), leg. Zenari, det. Paccagnella.
- 9540/3 - TM94/3.85 - VEN - BL - «Valle del Piave: M. Castello, vers. or., alt. 900, 24.07.1923»: 13-14-08 *Cephalanthera rubra* 2 ff, 04-03-05b *Dactylorbiza fuchsii* 1 pf (sub *Orchis maculata* L.), 14-01-07 *Epipactis atropurpurea* 1 pf (sub *Epipactis atropurpurea* Raf.), 14-05-08 e 14-06-12 *Epipactis helleborine* 2 pf + 1 if (sub *Epipactis latifolia* All.), leg. Pampanini, det. Pampanini. - «Pieve di Cadore: M.

- Ricco e Castello, 20.05.1940»: 03-02-09 *Orchis militaris* 1 pf. - «[idem] alt. 900-950, 29.07.1940»: 15-07-08 *Epipactis atrorubens* 3 ff [sub *Epipactis rubiginosa* (Crantz) Gaud.]. - «Tra Pieve di Cadore e Calalzo, 21.05.1940»: 03-03-15 *Orchis militaris* 7 pf. - «Pieve di Cadore, sopra Chiesetta dagli Alpini, alt. 800, 25.05.1934»: 13-13-11 *Cephalanthera longifolia* 2 pf (err. sub *Cephalanthera rubra* Rich.), 01-11-08 *Ophrys insectifera* (sub *Ophrys myodes* Jacq.), 03-03-03 *Orchis militaris* 1 if, 06-03-17 *Orchis tridentata* 1 pf, tutte leg. Zenari, det. Zenari. - NOTA: i cartellini di quest'ultima stazione sono anonimi, ma grafia e stile sono di S. Zenari.
- 9540/3 - TM94/3.86 - VEN - BL - «V. del Piave, versanti erbosi ripidi da Calalzo al colle Colle, alt. 900-1100, 15.07.1940» [Fienili Colle, Col Piano]: 15-07-16 *Epipactis atrorubens* 4 pf (sub *Epipactis rubiginosa* Gaud.), leg. Zenari, det. Zenari.
- 9540/3 - TM94/3.96 - VEN - BL - «Calalzo alle Lagole, alt. 700, 16.07.1928»: 15-06-24 *Epipactis atrorubens* 2 if (sub *Epipactis rubiginosa* Gaud.), 15-03-31 *Epipactis palustris* 4 pf. - «[idem] 21.05.1940»: 01-11-06 *Ophrys insectifera* 1 pf (sub *Ophrys myodes* Jacq.), 03-03-01 *Orchis militaris* 2 pf. - «[idem] alt. 650-700, 14.07.1940»: 02-01-01b *Dactylorhiza fuchsii* 2 pf [sub *Orchis maculata* L. v. *Helodes* (Griseb.) Fiori], 04-05-03 ancora *Dactylorhiza fuchsii* 1 pf (sub *Orchis maculata* L. v. *typica* Fiori), 15-07-11a *Epipactis atrorubens* 2 pf [sub *Epipactis rubiginosa* (Crantz) Gaud.]. - «Calalzo, versanti soleggiate dalle Lagole al Cristetto, alt. 700-750, 24.07.1940»: 02-06-05b *Dactylorhiza lapponica* 3 pf [sub *Orchis latifolia* L. subsp. *Traunsteineri* (Saut.)], tutte leg. Zenari, det. Zenari. - «Pieve di Cadore, Lagole, alt. 700, 13.07.1958»: 04-01-13 *Dactylorhiza fuchsii* 1 fr (sub *Orchis maculata* L.), 16-11-34 *Listera ovata* 2 st, 13-01-17 *Platanthera bifolia* 1 fg, leg. Paccagnella, det. Paccagnella.
- 9540/3 - TM94/4 - VEN - BL - «Val del Piave, Cavalera, Cadore, alt. 600-700, 03.06.1939» e «25.05.1940»: 13-09-13 *Cephalanthera longifolia* 3 pf (sub *Cephalanthera ensifolia* Rich.), 03-03-12 e 03-03-02 *Orchis militaris* 2+7 pf (fig. 11.5), leg. Zenari, det. Zenari. - NOTA: «Cavalera» era detto il tratto di strada tra Perarolo e Tai di Cadore (ref. Argenti).
- 9540/3 - TM94/4(V) - VEN - BL - «Valle del Piave: dintorni di Pieve [di Cadore], 03.1916-09.1917»: 13-14-07a *Cephalanthera rubra* 2 pf, 14-09-11a *Epipactis atrorubens* 1 pf (sub *Epipactis latifolia* All. var. *rubiginosa* Gaud.), 10-04-03b *Gymnadenia conopsea* 3 pf, 16-10-06a *Listera ovata* 1 if, 08-03-28c *Nigritella nigra* subsp. *rbellicani* 2 if (sub *Nigritella nigra* Rchb.), 01-11-05b *Ophrys insectifera* 1 pf (sub *Ophrys muscifera* Huds., *Ophrys myodes* Jacq.), 03-01-15b *Orchis militaris* 1 pf, 06-03-07b *Orchis tridentata* 3 pf, 06-04-02a *Orchis ustulata* 1 pf, 13-03-10a *Platanthera bifolia* 2 pf, leg. Capparelli, det. Pampanini.
- 9540/3 - TM94/4.53 - VEN - BL - «Valle del Boite: Valle R. Rualan, alt. 700-750, 20.08.1934»: 17-01-02 *Neottia nidus-avis* 3 fr, leg. Pampanini, det. Pampanini.
- 9540/3 - TM94/4.60 - VEN - BL - «Pozzale, bosco rado a destra del R. Longiarù, alt. 1200-1400, 15.05.1956»: 05-11-21 *Dactylorhiza sambucina* 5 pf (sub *Orchis sambucina* L.), leg. Paccagnella, det. Paccagnella.
- 9540/3 - TM94/4.62 - VEN - BL - «Valle del Piave: M. Zucco, vers. mer., alt. 700, 21.08.1922»: 14-01-06a *Epipactis atrorubens* 1 fr (sub *Epipactis atropurpurea* Raf.), leg. Pampanini, det. Pampanini. - «V. del Boite, M. Zucco versante Sud, alt. 700-800, 21.08.1940»: 15-07-07 *Epipactis atrorubens* 2 pf [sub *Epipactis rubiginosa* (Crantz) Gaud.], leg. Zenari, det. Zenari.
- 9540/3 - TM94/4.63 - VEN - BL - «M. Zucco, 02.09.1921»: 06-08-01 *Gymnadenia conopsea* 1 fr (sub *Orchis*), leg. Ugolini, non det. - NOTA: Ugolini quell'anno erborizzò a Valle di Cadore, perciò è da ritenersi che egli abbia visitato il M. Zucco

- cadorino e non l'altro M. Zucco in prov. di Brescia [PR04/1.48, 0428/1 (ref. Bona)].
- 9540/3 - TM94/4.64 - VEN - BL - «*V. del Boite, fra Tai e Valle di Cadore, alt. 800-850, 09.08.1940*»: 04-07-03a *Dactylorbiza fuchsii* 1 pf [sub *Orchis maculata* L. v. *belo-des* (Griseb.) Fiori], 15-03-28 *Epipactis palustris* 2 sf, 11-06-04 *Gymnadenia conopsea* var. *densiflora* 2 sf, leg. Zenari, det. Zenari.
- 9540/3 - TM94/4.72 - VEN - BL - «*Valle del Piave: Perarolo a Damos, alt. 750, 12.08.1929*»: 14-01-05 *Epipactis atrorubens* 1 sf (sub *Epipactis atropurpurea* Raf.). - «*Valle del Piave: Perarolo, S. Andrea, alt. 650-750, 30.07.1931*»: 14-01-02a *Epipactis atrorubens* 1 pf (sub *Epipactis atropurpurea* Raf.), 10-01-15 *Gymnadenia conopsea* var. *densiflora* 1 ff [esemplare gigante alto 81 cm, diametro del fusto 7 mm, foglie grandi 260 × 23 mm, spiga lunga 23 cm portante più di 80 fiori], tutte leg. Pampanini, det. Pampanini.
- 9540/3 - TM94/4.74 - VEN - BL - «*Valle del Piave, Tai, alt. 830, 06.08.1921*»: 02-11-14a *Dactylorbiza incarnata* 1 fr (sub *Orchis latifolia* L.), leg. Pampanini, det. Pampanini. - «*Pieve di Cadore, alt. 870-890, 12.08.1940*»: 15-07-17a *Epipactis atrorubens* 1 pf [sub *Epipactis rubiginosa* (Crantz) Gaud.], leg. Zenari, det. Zenari. - «*Tai di Cadore (Belluno), 15.06.1949*»: 17-02-06 *Neottia nidus-avis* 1 pf, leg. Marcello, det. Marcello.
- 9540/3 - TM94/4.84 - VEN - BL - «*Valle del Piave: Pieve: M. Ricco, alt. 900-950, 24.07.1937*» [M. Rico tra Pieve di Cadore e Sottocastello]: 04-01-15 *Dactylorbiza fuchsii* 2 pf (sub *Orchis maculata* L.), 11-06-07 di nuovo *Dactylorbiza fuchsii* 2 pf (err. sub *Gymnadenia conopsea* R.Br. var. *densiflora* Fries), 14-02-28 *Epipactis atrorubens* 1 pf (sub *Epipactis atropurpurea* Raf.), 16-10-36 *Listera ovata* 2 ff, 17-12-01 e 17-12-03 *Malaxis monophyllos* 6+4 fr [fra cui 2 esemplari bifilli], leg. Pampanini, det. Pampanini. - «*Sottocastello, Val Calda, C. Maias, alt. 700-775, 14.05.1956*»: 05-11-13bis *Dactylorbiza sambucina* 7 pf (sub *Orchis sambucina*), 03-03-07 *Orchis militaris* 1 if, leg. Paccagnella, det. Paccagnella.
- 9540/3 - UM04/1.05 - VEN - BL - «*Valle del Piave: Pieve: M. Piduel l. d. Rio di Valle, alt. 1000-1200, 25.07.1937*»: 14-02-29b *Epipactis atrorubens* 1 pf (sub *Epipactis atropurpurea* Raf.), 09-04-11 e 10-01-06 *Gymnadenia conopsea* 3 ff + 3 pf, leg. Pampanini, det. Pampanini.
- 9540/3 - UM04/2.03 - VEN - BL - «*Valle del Piave: Pieve: Valle Anfela, alt. 1100-1200, 25.07.1937*»: 14-02-30b e 14-02-31a *Epipactis atrorubens* 1 fr + 1 pf (sub *Epipactis atropurpurea* Raf.), 14-05-06 *Epipactis belleborine* 1 pf (sub *Epipactis latifolia* All.), 12-07-11b *Gymnadenia odoratissima* 1 ff (sub *Gymnadenia odoratissima* Rich. f. *roseiflora* Fiori), 17-01-05 *Neottia nidus-avis* 6 fr, leg. Pampanini, det. Pampanini.
- 9540/3 - UM04/2.04 - VEN - BL - «*Valle del Piave: Pieve: Valle Anfela, alt. 900-1100, 25.07.1937*»: 14-02-18a *Epipactis atrorubens* 1 pf (sub *Epipactis atropurpurea* Raf.), 14-05-07 *Epipactis belleborine* 1 pf (sub *Epipactis latifolia* All.), 10-01-01 *Gymnadenia conopsea* 2 pf, 16-10-37 *Listera ovata* 2 pf, leg. Pampanini, det. Pampanini.
- 9540/3 - UM04/2.14 - VEN - BL - «*Calalzo, M. Piduel, da f.li Deslona a f.li Piduel, alt. 1200-1300, 23.07.1940*»: 11-03-18 *Gymnadenia conopsea* 3 pf, leg. Zenari, det. Zenari.
- 9540/3 - UM94/3.55 - VEN - BL - «*Valle del Boite: Nebbiù, alt. 900-1000, 18.08.1923*»: 14-02-15 *Epipactis atrorubens* 1 sf (sub *Epipactis atropurpurea* Raf.), leg. Pampanini, det. Pampanini.
- 9540/4 - UM04/1.25 - VEN - BL - «*Val Talagona (Cadore), alt. 800-1000, 03.06.1925*»: 04-03-01 *Dactylorbiza fuchsii* 3 pf (sub *Orchis maculata* L.), 16-12-14a *Listera*

- ovata* 2 pf, 13-02-18b *Platanthera bifolia* 2 pf, leg. Zenari, det. Zenari. - «Valle del Piave: V. Talagona, alt. 850-1100, 02.08.1932»: 14-02-04b *Epipactis atrorubens* 1 pf (sub *Epipactis atropurpurea* Raf.), 17-03-09a *Goodyera repens* 4 pf, leg. Pampanini, det. Pampanini.
- 9540/4 - UM04/2.32 - VEN - BL - «Valle del Piave: V. Talagona, alt. 1200-1500, 01.08.1932»: 18-01-11 *Cypripedium calceolus* 2 sf, 11-01-02a *Dactylorhiza fuchsii* 1 sf (err. sub *Gymnadenia conopsea* R.Br. var. *densiflora* Fries), 14-02-31b *Epipactis atrorubens* 1 bc (sub *Epipactis atropurpurea* Raf.), 10-01-03a *Gymnadenia conopsea*, 11-06-08 *Gymnadenia conopsea* var. *densiflora* 1 pf, 12-07-17b *Gymnadenia odoratissima* 1 ff (sub *Gymnadenia odoratissima* Rich. f. *roseiflora* Fiori), 16-10-35 e 16-11-26 *Listera ovata* 2+1 pf, leg. Pampanini, det. Pampanini.
- 9540/4 - UM04/4.64 - VEN - BL - «Valle del Piave: V. Prà di Toro, alt. 1800-2000, 02.08.1932»: 10-01-02 *Gymnadenia conopsea* 2 pf, 12-07-17a *Gymnadenia odoratissima* 1 pf (sub *Gymnadenia odoratissima* Rich. f. *roseiflora* Fiori), 09-01-20b *Pseudorchis albida* 1 ff (sub *Gymnadenia albida* Rich.), leg. Pampanini, det. Pampanini.
- 9540/4 - UM04/4.74 - VEN - BL - «Valle del Piave: V. Prà di Toro, F.lla Scodavacca, alt. 2000-2050, 02.08.1932»: 09-01-20a *Pseudorchis albida* 1 pf (sub *Gymnadenia albida* Rich.), leg. Pampanini, det. Pampanini.
- 9541/1 - UM04/3.88 - VEN - BL - «Valle del Piave: V. Mauria, alt. 1100-1250, 29.08.1932»: 14-02-14 *Epipactis atrorubens* 2 sf (sub *Epipactis atropurpurea* Raf.), 10-04-33a *Gymnadenia conopsea* 1 pf, leg. Pampanini, det. Pampanini.
- 9541/1 - UM04/3.97 - VEN - BL - «Valle del Piave: Passo di Mauria, alt. 1300-1400, 29.08.1932»: 14-02-18b *Epipactis atrorubens* 2 sf (sub *Epipactis atropurpurea* Raf.), 14-05-09 *Epipactis helleborine* 1 pf (sub *Epipactis latifolia* All.), 10-04-38 *Gymnadenia conopsea* 1 ff, leg. Pampanini, det. Pampanini.
- 9541/1 - UM04/3.99 - VEN - BL - «Valle del Piova: Laggio, Col Magnente l. d. Pezzo Pian, alt. 1250-1400, 12.08.1937»: 18-01-19 *Cypripedium calceolus* 2 sf, 14-05-15 e 14-06-11 *Epipactis helleborine* 1+2 pf (sub *Epipactis latifolia* All.), leg. Pampanini, det. Pampanini.
- 9541/1 - UM05/4.90 - VEN - BL - «Valle del Piova: Laggio, Col Torondo l. d. Larine, alt. 1300-1600, 11.08.1937»: 13-10-03 *Cephalanthera longifolia* 2 fr (sub *Cephalanthera ensifolia* Rich.), 13-14-06 *Cephalanthera rubra* 2 fr, 07-16-03a *Coeloglossum viride* 3 pf, leg. Pampanini, 18-01-18 *Cypripedium calceolus* 2 fr, 14-01-18 e 14-01-19b *Epipactis atrorubens* 1 ff + 1 pf (sub *Epipactis atropurpurea* Raf.), 16-10-17a *Listera ovata* 1 ff, det. Pampanini.
- 9541/1 - UM05/4.91 - VEN - BL - «Laggio l. d. Segà di Vigo, alt. 1050, 11.08.1937» [Torrente Piova a N del Col Torondo]: 14-02-03b *Epipactis atrorubens* 1 sf (sub *Epipactis atropurpurea* Raf.), 10-01-12 *Gymnadenia conopsea* 1 ff, leg. Pampanini, det. Pampanini. - NOTA: la località Segà di Vigo si colloca a valle della strada da Vigo (e Laggio) per Casera Razzo, dove c'è una deviazione a destra che porta in Dumelle. Qui scorre il torrente Piova sul quale in passato c'era una sega. L'altitudine corrisponde (ref. Argenti).
- 9541/1 - UM14/1.09 - VEN - BL - «Valle del Piova: V. Prendera, alt. 1600-1800, 12.08.1937»: 07-16-03b *Coeloglossum viride* 2 pf, 17-11-09 *Corallorhiza trifida* 4 fr, 14-01-19a *Epipactis atrorubens* 1 pf (sub *Epipactis atropurpurea* Raf.), 10-01-08 *Gymnadenia conopsea* var. *densiflora* 1 pf, 17-03-08 *Goodyera repens* 12 pf, leg. Pampanini, det. Pampanini.
- 9541/1 - UM14/1.29 - VEN - BL - «Valle del Piova: M. Cobrosolo, alt. 2000-2136, 11.08.1937»: 10-04-09 *Gymnadenia conopsea* 3 ff, 08-03-03 *Nigritella nigra* subsp. *rhellicani* 4 pf (sub *Nigritella nigra* Rchb.), leg. Pampanini, det. Pampanini.

- 9541/1 - UM15/2.01 - VEN - BL - «Valle del Piova: Laggio l. d. Rindemera, alt. 1200-1250, 16.07.1937» [Casera Rin de Mera]: 14-01-17a *Epipactis atrorubens* 1 if (sub *Epipactis atropurpurea* Raf.), 10-04-08 *Gymnadenia conopsea* 1 pf, 12-02-20 *Gymnadenia odoratissima* 1 pf, 12-07-35 di nuovo *Gymnadenia odoratissima* 5 pf (sub *Gymnadenia odoratissima* Rich. f. *roseiflora* Fiori), 16-10-08a *Listera ovata* 1 pf, 13-03-18 *Platanthera bifolia* 2 pf, leg. Pampanini, det. Pampanini.
- 9541/1 - UM15/2.12 - VEN - BL - «Valle del Piova, alt. 1250-1350, 16.07.1937»: 13-13-02 *Cephalanthera rubra* 3 pf, 04-03-02 *Dactylorbiza fuchsii* 2 pf (sub *Orchis maculata* L.), 14-01-09 e 14-02-21 *Epipactis atrorubens* 2 pf + 1 if (sub *Epipactis atropurpurea* Raf.), 16-10-17b *Listera ovata* 1 ff, leg. Pampanini, det. Pampanini.
- 9541/1 - UM15/2.20 - VEN - BL - «Valle del Piova: M. Colrosolo, vers. occ., alt. 1900-2000, 12.08.1937»: 05-11-18a *Dactylorbiza sambucina* 1 fr (sub *Orchis sambucina* L.), leg. Pampanini, det. Pampanini.
- 9541/1 - UM15/2.31 - VEN - BL - «Valle del Piova: Laggio l. d. Antoia, alt. 1400-1600, 16.07.1937»: 04-03-06a e 04-03-14b *Dactylorbiza fuchsii* 1 pf + 1 ff (sub *Orchis maculata* L.), 16-13-02 *Listera ovata* 1 pf (sub *Listera ovata* R.Br. f. *multinervia* Peterm.), 13-03-17 *Platanthera bifolia* 5 pf, leg. Pampanini, det. Pampanini.
- 9541/1(O) - UM15/2.41 - VEN - BL - «Valle del Frisone: C. Razzo, Col Rementerà, alt. 1750-1900, 15.07.1937»: 07-16-04b e 07-18-03a *Coeloglossum viride* 2+2 pf, 04-03-07 *Dactylorbiza fuchsii* 4 pf (sub *Orchis maculata* L.), 10-01-09 *Gymnadenia conopsea* 3 pf, 13-03-14 *Platanthera bifolia* 3 pf, 09-01-13 *Pseudorchis albida* 10 pf, leg. Pampanini, det. Pampanini.
- 9541/2 - UM15/4.70 - VEN - BL - «Valle del Frisone: C. Razzo, Col di Rioda, alt. 1800-1966, 15.07.1937»: 09-01-24c *Pseudorchis albida* 2 pf (sub *Gymnadenia albida* Rich.), leg. Pampanini, det. Pampanini.
- 9541/2 - UM15/4.71 - VEN - BL - «Valle del Frisone: fra C. Campo e Casera Razzo, alt. 1500-1700, 15.07.1937»: 04-03-04 *Dactylorbiza fuchsii* 2 pf (sub *Orchis maculata* L.), 11-06-09b *Gymnadenia conopsea* var. *densiflora* 2 pf, 16-10-16a *Listera ovata* 1 pf, 13-03-15 *Platanthera bifolia* 2 pf, leg. Pampanini, det. Pampanini.
- 9541/2(V) - UM15/4.82 - VEN - BL - «Valle del Frisone: Forcella Lavardet, alt. 1500-1600, 07.08.1933»: 09-04-14, 10-01-10 e 10-04-07 *Gymnadenia conopsea* 1+4+2 pf, 12-05-01 *Gymnadenia odoratissima* 1 pf (sub *Gymnadenia odoratissima* Rich. f. *albiflora* Fiori), 12-07-06 di nuovo *Gymnadenia odoratissima* 2 pf (sub *Gymnadenia odoratissima* Rich. f. *roseiflora* Fiori), 07-12-08c *Herminium monorchis* 2 pf, 16-09-01b, 16-09-08 e 16-09-09 *Listera cordata* 8+13+12 pf [raccolta esagerata!], 16-10-24 *Listera ovata* 2 pf, 08-03-19 *Nigritella nigra* subsp. *rhellicani* 4 pf (sub *Nigritella nigra* Rchb.), leg. Pampanini, det. Pampanini.
- 9541/3 - UM04/3.96 - FVG - UD - «Carnia, Alto Tagliamento, Valle di Tora, alt. 1300, 08.1927»: 18-02-12 *Cypripedium calceolus* 2 sf, leg. Zenari, det. Zenari. - NOTA: probabilmente la Valle del Torr. La Tor sotto il passo della Mauria (ref. Martini).
- 9541/3 - UM14/2.24 - FVG - UD - «Forni di Sopra, Costa di Pagagnedo, alt. 1040, 07.08.1927» [F.li Pocagneit]: 15-08-13 *Epipactis atrorubens* 2 pf (sub *Epipactis rubiginosa* Gaud.), leg. Zenari, det. Zenari.
- 9628/2 - PS13/3.79 - LOM - SO - «S. Caterina Valfurva. Salita a Punta Segnale (M. Tresero), vers. occidentale, alt. 2500-2700, 17.08.1939»: 08-05-17 *Nigritella nigra* subsp. *rhellicani* 1 pf [sub *Nigritella nigra* (L.) Rchb.], leg. Zenari, det. Fornaciari.
- 9632/2 - PS63/1 - TAA - TN - «Verdes, 12.08.1907»: 06-01-04 *Dactylorbiza fuchsii* 1 sf (sub *Orchis tephrosanthos* Vill.), leg. Sicher, det. Forti. - NOTA: foglio non annotato nella revisione GP 1994.
- 9632/4 - PS63/2.14 - TAA - TN - «Corredo, boschetto basso a Scagia, 22.06.1907» [loc.

- Scaggia, subito a SE di Coredo salendo a Smarano]: 16-12-12a *Listera ovata* 1 pf, leg. Sicher, det. Forti. - NOTA: foglio non annotato nella revisione GP 1994.
- 9635/2(O) - PS93/3(V) - TAA - TN - «Moena, bosco sopra Sorte, alt. 1400, 19.08.1958»: 04-01-12 *Dactylorbiza fuchsii* 1 pf (sub *Orchis maculata* L.), leg. Paccagnella, det. Paccagnella. - NOTA: foglio non annotato nella revisione GP 1994.
- 9637/1 - QS23/1.07 - VEN - BL - «Falcade, 23.07.1997»: 17-11-02 *Corallorbiza trifida* 1 pf, 16-11-01 *Listera ovata* 2 pf, leg. Villani, det. Villani.
- 9637/1 - QS23/1.29 - VEN - BL - «Caviola (Agordo), 1924»: 08-11-03 *Nigritella nigra* subsp. *rbellicani* 10 pf (sub *Nigritella*), leg. Cappelletti, non det.
- 9638/1 - TM73/1.18 - VEN - BL - «M. Civetta, al piede della Torre Venezia, vers. mer., alt. 2000, 14.07.1933»: 18-01-28 *Cypripedium calceolus* 2 ff, leg. E. Pampanini, det. R. Pampanini.
- 9638/1 - TM74/2.42 - VEN - BL - «Gruppo del Civetta verso Coldai (Belluno), alt. 2000, 20.07.1937»: 08-05-05 *Nigritella rubra* 1 pf (sub *Nigritella nigra* Rich. rosea), leg. Marcello, det. Marcello.
- 9638/4 - TM73/4.94 - VEN - BL - «Boschi di M. Belvedere presso C.ra Sopra il Sasso, Forno di Zoldo, alt. 1500, 25.07.1935»: 16-12-09a *Listera ovata* 1 pf, leg. Tonzig, det. Tonzig.
- 9638/4 - TM83/2.01 - VEN - BL - «M. Pramper, Prov. Bellunensis, 08.1882» [Malga Pramper]: 10-02-14a2 *Gymnadenia conopsea*, 12-03-03a *Gymnadenia odoratissima* 2 pf, 16-12-16c *Listera ovata*, leg. Bizzozero, det. Bizzozero. Nota: poiché col termine «Monte» venivano di solito indicate le malghe, i quadranti qui indicati sono relativi a Malga Pramper e non a Cima di Pramper. - «Boschi di Pramper, Forno di Zoldo, alt. 1500, 23.07.1935»: 16-12-08b *Listera ovata* 1 pf, leg. Tonzig, det. Tonzig.
- 9638/4 - TM83/2.40 - VEN - BL - «Boschi di Sopra il Sasso (M. Belvedere), Forno di Zoldo (Belluno), alt. 1300, 02.08.1935»: 14-09-15 *Epipactis atrorubens* 2 pf (sub *Epipactis latifolia* All. v. *rubiginosa* Gaud.), leg. Tonzig, det. Tonzig.
- 9639/1 - TM84/1.18 - VEN - BL - «Valle del Maè: Zoppè, sotto il M. Penna, alt. 1650-1750, 04.08.1924»: 14-02-13a *Epipactis atrorubens* 1 pf (sub *Epipactis atropurpurea* Raf.), leg. Pampanini, det. Pampanini.
- 9639/2 - TM83/3.97 - VEN - BL - «Valle del Boite: M. Sfornaioi, vers. sett., alt. 1750-2000, 21.07.1922»: 12-07-10a *Gymnadenia odoratissima* 2 pf (sub *Gymnadenia odoratissima* Rich. f. *roseiflora* Fiori), leg. Pampanini, det. Pampanini.
- 9639/2 - TM84/4.92 - VEN - BL - «Valle del Boite: M. Rite, vers. sett., alt. 1300-1700, 01.08.1922»: 16-10-28b *Listera ovata* 1 pf, 17-12-02a *Malaxis monophyllos* 2 fr (fig. 13, sx), 01-21-25b *Traunsteinera globosa* 1 pf (sub *Orchis globosa* L.). - «[idem] alt. 1800-2100, 01.08.1922»: 07-10-05d *Chamorchis alpina* 4 pf (sub *Chamaeorchis alpina* Rich.), 08-03-06a *Nigritella nigra* subsp. *rbellicani* 2 pf (sub *Nigritella nigra* Rchb.), tutte leg. Pampanini, det. Pampanini.
- 9639/2 - TM93/1(V) - VEN - BL - «Pieve di Cadore, Bosco Nero, alt. 1250, 22.07.1957» [versanti esposti a N sopra Cibiana di Cadore]: 01-18-07 *Dactylorbiza fuchsii* 4 pf [err. sub *Orchis coriophora* L.; sub *Dactylorbiza* cf. *maculata* (L.) Soó rev. Fadini], 02-01-29 e 04-01-11 ancora *Dactylorbiza fuchsii* 1 fr + 2 sf (sub *Orchis maculata* L.), 17-03-18 *Goodyera repens* 17 pf, 16-09-10 *Listera cordata* 1 pf, 17-02-07 *Neottia nidus-avis* 4 sf, 13-01-09 13-01-16 *Platanthera bifolia* 2 ff + 1 fg, leg. Paccagnella, det. Paccagnella.
- 9639/2 - TM93/1.09 - VEN - BL - «Valle del Boite: Cibiana: Lago di Rudine, alt. 1293, 05.08.1922»: 10-04-01a *Gymnadenia conopsea* 1 ff, leg. Pampanini, det. Pampanini.

- 9639/2 - TM94/2.11 - VEN - BL - «*V. del Boite, Cibiana, alt. 900-1000, 22.08.1940*»: 15-03-29 *Epipactis palustris* 3 sf, 11-03-19b *Gymnadenia conopsea* 3 pf, leg. Zenari, det. Zenari.
- 9639/3 - TM83/2.24 - VEN - BL - «*Boschi lungo il Rio Pramper, Forno di Zoldo, alt. 1100, 08.08.1937*»: 14-09-09b *Epipactis atrorubens* 1 pf (sub *Epipactis latifolia* All. var. *rubiginosa* Gaud.), leg. Tonzig, det. Tonzig.
- 9639/3 - TM83/2.33 - VEN - BL - «*M. Mezzodì prov. Bellunensis, 08.1882*»: 04-02-13a *Dactylorhiza fuchsii* 3 pf (sub *Orchis maculata* L.), 10-02-14a3 *Gymnadenia conopsea*, 16-12-16b *Listera ovata*, leg. Bizzozero, det. Bizzozero.
- 9639/3 - TM83/2.42 - VEN - BL - «*In sylvis Colle Peloso prope mt. Mezzodì di Zoldo, 08.1882*»: 17-05-02d *Goodyera repens* 1 pf, leg. Bizzozero, det. Bizzozero.
- 9639/4 - TM83/3.85 - VEN - BL - «*M. Mezzodì, Bosco negro prope Zoldo, 08.1882*» [conca W del massiccio del Bosco Nero]: 15-06-15a *Epipactis atrorubens* 1 pf (sub *Epipactis atrorubens* Crantz), leg. Bizzozero, det. Bizzozero.
- 9639/4 - TM93/1 - VEN - BL - «*Valle del Piave: Ospitale: Valbona, alt. [1100], 05.08.1922*»: 14-02-05 *Epipactis atrorubens* 2 pf (sub *Epipactis atropurpurea* Raf.), 17-03-06 *Goodyera repens* 9 pf, 12-07-22b *Gymnadenia odoratissima* 2 ff (sub *Gymnadenia odoratissima* Rich. f. *roseiflora* Fiori), leg. Pampanini, det. Pampanini.
- 9639/4 - TM93/2.23 - VEN - BL - «*Valle del Piave: Valle Tovanella, alt. 500-700, 10.07.1931*»: 13-10-02 *Cephalanthera longifolia* 2 fr (sub *Cephalanthera ensifolia* Rich.), 11-06-06 *Gymnadenia conopsea* var. *densiflora* 1 pf, 17-01-06a *Neottia nidus-avis* 1 fr. - «*Valle del Piave: Ospitale, Alpe Tartana, alt. 800-1000, 10.07.1931*»: 14-01-01, 14-02-17a e 14-02-22 *Epipactis atrorubens* 2+1+2 pf (sub *Epipactis atropurpurea* Raf.), 14-05-16 e 11-01-14 *Epipactis helleborine* 2 if (sub *Epipactis latifolia* All.), 10-01-19 *Gymnadenia conopsea* 2+1 pf, 16-10-18b *Listera ovata* 1 pf, tutte leg. Pampanini, det. Pampanini.
- 9639/4 - TM93/2.31 - VEN - BL - «*Valle del Piave: Termine [di Cadore], alt. 470, 30.08.1923*»: 15-03-18 *Epipactis palustris* 2 fr, 03-03-13 *Orchis militaris* 3 pf, leg. Pampanini, det. Pampanini.
- 9639/4 - TM93/2.32 - VEN - BL - «*Valle del Piave: Tovanella, alt. 455, 13.07.1925*»: 14-02-23 *Epipactis palustris* 1 pf (err. sub *Epipactis atropurpurea* Raf.), 15-03-15 *Epipactis palustris* 3 pf, leg. Pampanini, det. Pampanini.
- 9639/4 - TM93/2.43 - VEN - BL - «*Valle del Piave: sopra Davestra, alt. 600-850, 10.08.1932*»: 14-02-04a *Epipactis atrorubens* 1 pf (sub *Epipactis atropurpurea* Raf.), leg. Pampanini, det. Pampanini. - NOTA: es. minuscolo (16 cm) con solo 8 piccoli fiori.
- 9639/4(O) - TM93/2.43 - VEN - BL - «*Valle del Piave: fra Ospitale e Rivalgo, alt. 600, 05.08.1922*»: 14-02-17c *Epipactis atrorubens* 1 pf (sub *Epipactis atropurpurea* Raf.), leg. Pampanini, det. Pampanini.
- 9640/1 - TM93/3.77 - VEN - BL - «*Valle del Piave: Perarolo, Valmontina, alt. 800-1000, 29.07.1931*»: 14-06-01a *Epipactis helleborine* 1 pf (sub *Epipactis latifolia* All.), 10-01-18 *Gymnadenia conopsea* 2 pf, 16-10-18a *Listera ovata* 1 ff, - «[idem] alt. 1000-1100, 20.07.1931»: 14-01-02b *Epipactis atrorubens* 1 pf (sub *Epipactis atropurpurea* Raf.), 17-03-07a *Goodyera repens* 2 pf, 12-07-20 *Gymnadenia odoratissima* 4 pf (sub *Gymnadenia odoratissima* Rich. f. *roseiflora* Fiori), tutte leg. Pampanini, det. Pampanini.
- 9640/1 - TM93/3.78 - VEN - BL - «*Valle del Piave: Perarolo, Valmontina, alt. 600-750, 16.07.1931*»: 14-02-03a *Epipactis atrorubens* 1 pf (sub *Epipactis atropurpurea* Raf.), 12-07-21b *Gymnadenia odoratissima* 1 pf (sub *Gymnadenia odoratissima* Rich. f. *roseiflora* Fiori), leg. Pampanini, det. Pampanini.
- 9640/1 - TM94/4.50 - VEN - BL - «*Valle del Piave: Perarolo, M. Dubiea, alt. 1100-*



Fig. 13. Foglio 17-12-02 dell'Erbario Cadore di Renato Pampanini con 2 raccolte di *Malaxis monophylla* provenienti da: a) «Valle del Boite: M. Rite, leg. R. Pampanini», b) «Valle del Piave: Davestra: Vallone di Buscada, leg. R. Pampanini». Foto G. Perazza.

- 1300, 28.07.1931»: 04-03-11b e 04-03-16a *Dactylorhiza fuchsii* 1 ff + 1 sf (sub *Orchis maculata* L.), 14-01-03 *Epipactis atrorubens* 1 pf (sub *Epipactis atropurpurea* Raf.), 14-05-04b *Epipactis belleborine* 1 pf (sub *Epipactis latifolia* All.), 10-01-17 *Gymnadenia conopsea* 2 sf, 16-10-39 *Listera ovata* 2 pf. - «Valle del Piave: Perarolo l. d. Piano di Dubiea, alt. 980-1000, 26.07.1931»: 10-01-16 *Gymnadenia conopsea* 4 ff, 16-10-38 e 16-11-25 *Listera ovata* 2+1 pf, leg. Pampanini, det. Pampanini.
- 9640/1 - TM94/4.60 - VEN - BL - «Valle del Piave: Caralte, Piano di Ansogne, alt. 565, 15.07.1931»: 07-12-08a *Herminium monorchis* 1 sf, leg. Pampanini, det. Pampanini.
- 9640/1 - TM94/4.61 - VEN - BL - «Valle del Piave: sopra Perarolo, alt. 750-950, 26.07.1931»: 14-01-04 *Epipactis atrorubens* 1 pf (sub *Epipactis atropurpurea* Raf.), 14-05-05 e 14-06-13 *Epipactis belleborine* 1 pf + 1 ff (sub *Epipactis latifolia* All.), 15-03-20b *Epipactis palustris* 1 sf, 12-07-22a *Gymnadenia odoratissima* 1 fr (sub *Gymnadenia odoratissima* Rich. f. *roseiflora* Fiori), leg. Pampanini, det. Pampanini.
- 9640/1 - TM94/4.71 - VEN - BL - «Valle del Piave: Caralte, alt. 600-800, 15.07.1931»: 14-01-06b *Epipactis atrorubens* 1 ff (sub *Epipactis atropurpurea* Raf.), 12-07-19 *Gymnadenia odoratissima* 2 ff (sub *Gymnadenia odoratissima* Rich. f. *roseiflora* Fiori), leg. Pampanini, det. Pampanini.
- 9640/1 - TM94/4.90 - VEN - BL - «Valmontina, Costa Cima Montagna, alt. 1700-1800, 24.08.1940»: 15-07-09b *Epipactis atrorubens* 2 ff [sub *Epipactis rubiginosa* (Crantz) Gaud.], leg. Zenari, det. Zenari.
- 9640/2 - UM03/1.19 - VEN - BL - «Valmontina (Cadore), pascolo di Casera Cavalletto, alt. 2000, 05.08.1925»: 07-14-07a *Coeloglossum viride* 3 pf, leg. Zenari, det. Zenari.
- 9640/2 - UM03/1.29 - VEN - BL - «Valle Anfela, conca superiore, alt. 2000, 18.07.1929»: 08-04-19 *Nigritella nigra* subsp. *rbellicani* 9 pf (sub *Nigritella nigra* Rchb.), leg. Zenari, det. Zenari.
- 9640/2 - UM03/3.79 - FVG - PN - «Valle Cimoliana, presso il Lago Meluzzo, alt. 1150, 06.1922»: 18-01-31 *Cypripedium calceolus* 4 pf, leg. Zenari, det. Zenari.
- 9640/2 - UM04/2.21 - VEN - BL - «Valle del Piave: V. Talagona, Spalti di Toro (Vedocia), alt. 1800-1950, 01.08.1932»: 12-07-18 *Gymnadenia odoratissima* 12 pf (sub *Gymnadenia odoratissima* Rich. f. *roseiflora* Fiori), leg. Pampanini, det. Pampanini.
- 9640/2 - UM04/2.31 - VEN - BL - «Valle del Piave: V. Talagona, alt. 1600-1700, 01.08.1932»: 07-18-04d *Coeloglossum viride* 1 pf (sub *Coeloglossum viride* Hartm. var. *bracteatum* Richter), 11-03-22a *Gymnadenia conopsea* 7 pf, 13-03-10b *Plantanthera bifolia* 2 pf, leg. Pampanini, det. Pampanini.
- 9640/3 - TM93/3.95 - VEN - BL - «Valmontina (Cadore), pascoli di Casera Bosconero alta, alt. 1800, 20.07.1928»: 08-04-20a *Nigritella nigra* subsp. *rbellicani* (sub *Nigritella nigra* Rchb.), leg. Zenari, det. Zenari. - «Valle del Piave: M. Duranno: Valle Bosconero, alt. 1500-1700, 29.07.1931»: 10-04-01b *Gymnadenia conopsea* 1 pf, leg. Pampanini, det. Pampanini.
- 9640/3 - TM93/4.51 - VEN - BL - «Valle del Piave: Davestra: Vallone di Buscada, alt. 1650-1800, 11.08.1932»: 10-01-20 *Gymnadenia conopsea* 6 ff, 17-12-02b *Malaxis monophyllos* 1 pf (fig. 13, dx), 08-03-27 e 08-05-12 *Nigritella nigra* subsp. *rbellicani* 10+5 pf (sub *Nigritella nigra* Rchb.), 09-01-16b *Pseudorchis albida* 2 pf (sub *Gymnadenia albida* Rich.), leg. Pampanini, det. Pampanini.
- 9640/3 - UM03/1.05 - VEN - BL - «Valle del Piave: M. Duranno: Valle dei Frati, alt. 1500-1700, 29.07.1931»: 17-03-05 *Goodyera repens* 6 pf, leg. Pampanini, det. Pampanini.

- 9640/4 - UM03/1.45 - FVG - PN - «Valle Cimoliana, Bosco Nadei, alt. 1000-1200, 24.07.1923»: 12-03-15 *Gymnadenia odoratissima* 11 pf, 09-01-30b *Pseudorchis albida* 1 pf (sub *Gymnadenia albida* Rich.), leg. Zenari, det. Zenari.
- 9640/4 - UM03/2.21 - FVG - PN - «Val Cimoliana, nei prati di Stalle Centenere, alt. 680, 05.1921»: 03-05-04b *Orchis morio* 5 pf, leg. Zenari, det. Zenari.
- 9640/4 - UM03/2.41 - FVG - PN - «Valle Scandoler, Valle Cellina, alt. 1000, 07.1923»: 04-05-16b *Dactylorhiza fuchsii* 2 pf (sub *Orchis maculata* L. typ. Fiori), 10-03-04b *Gymnadenia conopsea* 1 pf, 13-03-05b *Platanthera bifolia* 2 pf. - «Val Cellina (Friuli occid.), Valle Scandoler, alt. 1400, 07.1921»: 16-12-05 *Listera ovata* 4 pf, tutte leg. Zenari, det. Zenari.
- 9641/1 - UM03/3.98 - FVG - PN - «Val Cellina, Valle Postegae, alt. 1400, 08.1921» [a E della Val Cimoliana]: 18-01-32b *Cypripedium calceolus* 1 fr, leg. Zenari, det. Zenari.
- 9642/3(O) - UM23/2(O) - FVG - PN - «Valle Meduna, Cima Palatina, alt. 1770, 08.08.1925»: 08-04-17 *Nigritella nigra* subsp. *rhellicani* 5 pf (sub *Nigritella nigra* Rchb.), leg. Zenari, det. Zenari. - NOTE: toponimo sconosciuto; cime a quella quota in Valle Meduna sono in 9642/3 e 9642/4.
- 9642/3 - UM23/2.11 - FVG - PN - «Valle Meduna, Canale Grande, alt. 750, 05.08.1925»: 15-06-02b *Epipactis atrorubens* 1 pf (sub *Epipactis rubiginosa* Gaud.), 15-03-22b *Epipactis muelleri* 3 pf (err. sub *Epipactis palustris* Crantz), leg. Zenari, det. Zenari.
- 9643/1 - UM33/3.97 - FVG - UD - «Carnia, Gruppo di Verzegnis, Sella Cormolena, alt. 1789, 10.08.1926»: 08-05-46 *Nigritella nigra* subsp. *rhellicani* 9 pf (sub *Nigritella nigra* Rchb.f.), leg. Zenari, det. Zenari.
- 9736/2 - QS12/3.68 - TAA - TN - «Gruppo delle Pale di S. Martino (Belluno) verso il Cimon della Pala, alt. 1500, 26.06.1955»: 18-02-01, 18-02-02 e 18-02-03 *Cypripedium calceolus* 2+4+3 pf, leg. Marcello, det. Marcello. - NOTE: la provincia è Trento non Belluno; fogli non annotati nella revisione GP 1994.
- 9736/2 - QS13/2.40 - TAA - TN - «San Martino, Passo Rolle, 25.05.1966»: 08-03-01 *Nigritella nigra* subsp. *rhellicani* 2 pf (sub *Nigritella nigra* Rchb.), leg. Anonimo, det. Anonimo. - NOTE: data improbabile (troppo precoce); foglio non annotato nella revisione GP 1994.
- 9737/2 - QS22/3.86 - VEN - BL - «Valle Domedore, sotto il Pissandol [Cascata], Frassenè Agordino, 08.1931»: 15-11-13 *Epipactis atrorubens* 4 pf (sub *Epipactis*). - «Valle Domadore, Frassenè Agordino [Fienili Domadore 2 km W di Frassenè], 08.1931»: 12-11-03 *Gymnadenia conopsea* 1 pf (sub *Gymnadenia*). - «Valle Domadore, Prateire a S, Frassenè Agordino, 08.1931»: 16-14-03 *Listera ovata* 3 pf (sub *Listera*), tutte leg. Gola, non det.
- 9737/2 - QS22/3.88 - VEN - BL - «Sotto M. Agner, alt. 2000, 08.1931»: 06-07-03 *Gymnadenia odoratissima* 4 pf (sub *Orchis*), leg. Gola, non det.
- 9737/2 - QS22/3.96 - VEN - BL - «Fienili Domadore a W di Frassenè Agordino, alt. 1100, 08.1931»: 06-07-04 *Dactylorhiza fuchsii* 1 pf (sub *Orchis*), leg. Gola, non det.
- 9737/4 - QS22/3.95 - VEN - BL - «Forcella Aurine (Belluno), alt. 1200, 14.06.1935»: 05-11-12 *Dactylorhiza sambucina* 3 pf (sub *Orchis sambucina* L.). - «Forcella Aurine (Belluno) verso Frassenè, alt. 1000, 14.06.1935»: 05-11-10 *Orchis mascula* subsp. *speciosa* 1 pf (err. sub *Orchis sambucina* L.), entrambe leg. Marcello, det. Marcello.
- 9737/4 - QS22/4.94 - VEN - BL - «Forcella Aurine (Belluno), alt. 1200-1300, 14.06.1935»: 05-11-09 e 05-11-11 *Dactylorhiza sambucina* 3+3 pf (sub *Orchis*

- sambucina* L.), 14-06-17 e 14-06-18 *Epipactis belleborine* 1+1 pf (sub *Epipactis latifolia* All.), leg. Marcello, det. Marcello.
- 9738/4 - TM72/4.73 - VEN - BL - «*Sperone destro di confluenza V. Cordevole, V. del Vescovà, alt. 500-700, 24.07.1933*»: 15-06-11 *Epipactis atrorubens* 2 pf (sub *Epipactis rubiginosa* Gaud.), leg. Zenari, det. Zenari.
- 9738/4 - TM72/4.84 - VEN - BL - «*Canale di chiusa in V. del Vescovà, alt. 900, 14.07.1933*»: 06-02-05a *Dactylorhiza lapponica* 1 pf [sub *Orchis latifolia* L. subsp. *Traunsteineri* (Saut.)]. - «[idem] alt. 700-1000»: 14-07-06 *Epipactis atrorubens* 2 pf (err. sub *Epipactis latifolia* All. *platyphylla* Irmisch), entrambe leg. Zenari, det. Zenari.
- 9738/4 - TM82/1.15 - VEN - BL - «*Verso Casera la Valle, Val del Vescovà, alt. 1250-1350, 14.07.1933*»: 02-06-04b *Dactylorhiza fuchsii* 2 pf (sub *Orchis latifolia* L. *typ. f. pinguis* Asch.), leg. Zenari, det. Zenari.
- 9739/1 - TM82/1.45 - VEN - BL - «*M. Pelf, V. Toront, alt. 800-1000, 18.06.1934*» [Casera i Salèt]: 13-12-04 *Cephalanthera damasonium* 1 pf (err. sub *Ophrys Bertolonii* Moretti; sub *C. damasonium* (Miller) Druce rev. Fadini), 13-01-25 e 13-01-26 *Platanthera bifolia* 6+1 pf, leg. Zenari, det. Valorz.
- 9739/1 - TM82/1.46 - VEN - BL - «*Gruppo M. Pelf, Rio Salet, alt. 800, 18.06.1934*» [sotto Casera i Salèt]: 11-01-26 *Dactylorhiza fuchsii* 2 pf (err. sub *Gymnadenia conopsea* R.Br.), leg. Zenari, det. Valorz.
- 9739/1 - TM82/3.66 - VEN - BL - «*M. Pelf, V. Toront, Costa Rui di Forca, alt. 1100-1300, 18.06.1934*» [3 km SW di Soffranco]: 06-07-29 *Dactylorhiza fuchsii* 8 pf (sub *Orchis*), leg. Zenari, non det.
- 9739/1 - TM92/3.57* - VEN - BL - «*V. Toront, fra Grisol di dentro e S. Marco, 18.06.1934*»: 13-01-19 *Platanthera bifolia* 1 pf, leg. Zenari, det. Valorz.
- 9739/2 - TM92/1 - VEN - BL - «*Valle del Piave presso Longarone, alt. 1500, 18.05.1952*»: 03-01-05 e 03-01-06 *Orchis militaris* 1+1 pf, leg. Marcello, det. Marcello. - NOTA: impossibile assegnare un quadrato chilometrico perché l'altitudine 1500 m è bel lontana da Longarone.
- 9739/2 - TM92/1.28 - VEN - BL - «*V. del Piave, Longarone, alt. 350-400, 25.08.1940*»: 15-03-30 *Epipactis palustris* 2 sf, leg. Zenari, det. Zenari. - «*Longarone, Valle del Piave, alt. 500, 10.06.1924*»: 01-03-01b *Ophrys apifera* 1 pf e 01-03-01a *Ophrys holosericea* 1 pf (mescolate sub *Ophrys arachnites* Reichard), leg. Tonzig, det. Tonzig.
- 9739/3 - TM82/1.15 - VEN - BL - «*Vaio della Schiara, V. del Vescovà, alt. 1300, 14.07.1933*»: 02-06-07 *Dactylorhiza fuchsii* 1 pf (sub *Orchis latifolia* L. *typ. f. pinguis* Asch.), leg. Zenari, det. Zenari.
- 9739/3 - TM82/2.20 - VEN - BL - «*Costa Arghena, V. dell'Ardo, alt. 1100-1400, 17.07.1933*»: 02-06-01a *Dactylorhiza fuchsii* 1 pf (sub *Orchis latifolia* L. *typi. f. pinguis* Asch.), 12-03-22b *Gymnadenia odoratissima* 1 pf, 13-05-02b *Platanthera bifolia* 2 pf (sub *Platanthera bifolia* Rich. *chlorantha* Rchb.), leg. Zenari, det. Zenari. - NOTA: Costa Arghena è sulle pendici orientali del M.te Terne (ref. Argenti).
- 9739/4 - TM92/2.03 - VEN - BL - «*V. Piave, Fortogna, 30.06.1935*»: 14-06-15 *Epipactis atrorubens* 1 ff (sub *Epipactis latifolia* All., fig. 11.7), leg. Zenari, det. Valorz.
- 9740/1 - TM92/3.79 - FVG - PN - «*Valle Zemola, alt. 1000, 29.07.1925*»: 13-13-06 *Cephalanthera rubra* 2 pf, leg. Zenari, det. Zenari.
- 9740/2 - UM02/1 - FVG - PN - «*Piano Pineda, alt. 600, 09.1929*»: 14-07-01a *Epipactis atrorubens* 3 pf e 14-07-01b 2 pf *Epipactis belleborine* (mescolate sub *Epipactis latifolia* All. v. *platyphylla* Irmisch), leg. Zenari, det. Zenari.

- 9740/2 - UM02/1.07 - FVG - PN - «M. Cornetto, Valle Cellina, alt. 1600-1700, 30.07.1929»: 08-04-02b *Nigritella nigra* subsp. *rbellicani* 2 pf (sub *Nigritella nigra* Rchb.). - «[idem] alt. 1700, 07.1921»: 09-01-29a *Pseudorchis albida* 2 pf (sub *Gymnadenia albida* Rich.), leg. Zenari, det. Zenari.
- 9740/2 - UM02/1.16 - FVG - PN - «Val Cellina, M. Gialinutt, alt. 1500-1600, 07.1921» [II Gallinut]: 12-03-06a *Gymnadenia odoratissima* 4 pf, leg. Zenari, det. Zenari.
- 9740/2 - UM02/1.18 - FVG - PN - «Val Cellina, M. Cornetto, alt. 1000, 08.1920»: 15-06-02a *Epipactis atrorubens* 1 sf (sub *Epipactis rubiginosa* Gaud.), leg. Zenari, det. Zenari.
- 9740/2 - UM02/1.19 - FVG - PN - «Val Cellina, Basse pendici del M. Cornetto, alt. 750, 07.1921»: 13-14-12a *Cephalanthera rubra* 1 pf. - «Val Cellina, basse pendici del M. Lodina, alt. 700-900, 07.1921»: 10-03-14 *Gymnadenia conopsea* 9 pf, entrambe leg. Zenari, det. Zenari.
- 9740/2 - UM02/1.29 - FVG - PN - «Val Cellina, Cimolais, Valle Fesena, alt. 700, 06.1921»: 13-09-19 *Cephalanthera longifolia* 5 pf (sub *Cephalanthera ensifolia* Rich.). - «[idem] alt. 800»: 03-01-11 *Orchis militaris* 2 pf, entrambe leg. Zenari, det. Zenari.
- 9740/2 - UM02/1.37 - FVG - PN - «Basse pendici del M. Titton, Val Cellina, alt. 600-800, 05.1921»: 02-11-21 *Dactylorhiza fuchsii* 3 if (sub *Orchis latifolia* L. *typ.*), leg. Zenari, det. Zenari.
- 9740/2 - UM02/3.56 - FVG - PN - «Val Cellina (Friuli occid.), Porto Pinedo, nel prato di Stalla, alt. 520, 05.1921»: 07-18-04b *Coeloglossum viride* 3 pf. - «Val Cellina, Piano Pinedo, sotto Col d'Alba, alt. 680, 07.1921»: 15-06-03 *Epipactis atrorubens* (sub *Epipactis rubiginosa* Gaud.), entrambe leg. Zenari, det. Zenari.
- 9740/2 - UM02/3.56 - FVG - PN - «Piano Pinedo, alt. 600, 1923»: 15-03-23 *Epipactis palustris* 7 pf. - «Val Cellina, Porto Pinedo, alt. 520-550, 05.1921»: 06-04-06c *Orchis ustulata* 5 pf, entrambe leg. Zenari, det. Zenari.
- 9740/2(V) - UM03/2.10 - FVG - PN - «Val Cellina (Friuli Occid.), M. Lodina, alt. 1600-1800, 07.1921»: 08-04-13 *Nigritella nigra* subsp. *rbellicani* 6 pf (sub *Nigritella nigra* Rchb.), leg. Zenari, det. Zenari.
- 9741/1 - UM12/1.25 - FVG - PN - «Val Cellina, Valle Clautana, Bosco di Lesis nella salita a Casera Pradut, alt. 1500, 08.1921»: 14-07-08b *Epipactis helleborine* 1 pf (sub *Epipactis latifolia* All. v. *platyphylla* Irmisch), leg. Zenari, det. Zenari.
- 9741/2 - UM13/4.80 - FVG - PN - «Val Cellina, Vallone di Gere, Forcella Caserata, alt. 1500, 09.1919»: 10-03-15 *Gymnadenia conopsea* 9 pf, leg. Zenari, det. Zenari.
- 9741/3 - UM12/2.00 - FVG - PN - «Valle Cellina, Costa Piana, alt. 800-1000, 06.1922»: 13-05-03 *Platanthera bifolia* 3 pf [sub *Platanthera bifolia* (L.) Rich. var. *montana* Rchb.], leg. Zenari, det. Zenari.
- 9741/3 - UM12/2.03 - FVG - PN - «V. Cellina, M. Fratte, vetta, alt. 1985, 05.08.1946»: 08-06-19 *Nigritella nigra* subsp. *rbellicani* 12 pf (sub *Nigritella nigra* Rchb. v. *typ.* Fiori), leg. Zenari, det. Zenari.
- 9742/2(V) - UM32/1(V) - FVG - PN - «Tramonti, 05.1895»: 01-03-03c *Ophrys holosericea* 1 pf (sub *Ophrys arachnites*), 01-06-11 *Ophrys sphegodes* 3 pf (sub *Ophrys aranifera*), leg. Nievo, det. Nievo.
- 9744/1(O) - UM52/1.17 - FVG - UD - «Sopra Trasaghis, 05.1926»: 10-03-12a *Gymnadenia conopsea* 1 if, 03-05-11 *Orchis morio* 6 pf, 06-03-06b *Orchis tridentata* 2 pf, 13-02-18a *Platanthera bifolia* 4 pf, leg. Trotter, det. Trotter. - «[idem] 09.1925»: 16-06-05b *Spiranthes spiralis* 3 pf (sub *Spiranthes autumnalis* Rich.), leg. Trotter, det. Trotter. - NOTA: quest'ultima su un foglio di Saccardo, ma senza il suo timbro.

- 9834/2 - PS91/1 - TAA - TN - «*Montalon, s.d.*»: 09-01-32a1 *Pseudorchis albida* 6 pf (sub *Orchis albida* All. [ecc.]), leg. Spranzi, det. Spranzi. - NOTE: il Montalon è in prov. di Trento sui Lagorai, un tempo indicati «in districtu Bassanensis» (ref. Scortegagna); foglio non annotato nella revisione GP 1994.
- 9836/4 - QS10/3.89 - VEN - BL - «*Vette di Feltre, Cima del Col della Luna, 08.1879*»: 07-11-01d *Chamaeorchis alpina* 2 pf (sub *Chamaeorchis alpina* Rich.), leg. Bizzozzero, det. Bizzozzero.
- 9837/2 - QS21/3.75 - VEN - BL - «*Feltre, Valle di Canzoi, sopra Alpe Palazza, alt. 1250-1300, 15.07.1955*»: 11-01-13a e 11-01-13b *Gymnadenia conopsea* 1+1 pf, leg. Simonato, det. Simonato.
- 9837/2 - QS21/3.96 - VEN - BL - «*Feltre, Valle di Canzoi, rocce gradinate sopra a Brendol, vers. sud di Col del Demonio, alt. 1900, 18.08.1955*»: 11-01-10 *Gymnadenia conopsea* 1 sf. - «*Feltre, Valle di Canzoi, Casera M. Brendol, alt. 1900, s.d.*»: 08-05-44 *Nigritella nigra* subsp. *rbellicani* 3 pf (sub *Nigritella nigra* Rchb.f.). - «*Feltre, Valle di Canzoi, Col del Demonio sopra Casera Brendol, alt. 1919, 10.08.1955*»: 08-05-45 *Nigritella nigra* subsp. *rbellicani* 2 pf (sub *Nigritella nigra* Rchb.f.), tutte leg. Simonato, det. Simonato.
- 9837/4 - QS20/3.79 - VEN - BL - «*Feltre, Valle di Canzoi, loc. Ponte di Umin, alt. 550, 29.04.1955*»: 16-11-30a *Listera ovata* 2 bc, leg. Simonato, det. Simonato.
- 9837/4 - QS20/3.89 - VEN - BL - «*Feltre, Valle di Canzoi, Val Gusella, alt. 491, 21.05.1955*» e «*10.05.1956*»: 16-11-29b e 16-11-28b *Listera ovata* 1 if + 3 st, leg. Simonato, det. Simonato. - NOTA: fianco sin. della Valle di Canzoi, vallecola a percorso breve, chiusa fra creste montuose aspre e desolate, che si apre nella valle principale in corrispondenza del Ponte di Umin (ref. Simonato).
- 9837/4 - QS21/4.54 - VEN - BL - «*Feltre, Valle di Canzoi, Casera M. Alvis, alt. 1700-1800, 24.08.1954*»: 08-05-43a, 08-05-43b e 08-05-43c *Nigritella nigra* subsp. *rbellicani* 1+2+1 pf (sub *Nigritella nigra* Rchb.f.), leg. Simonato, det. Simonato.
- 9837/4 - QS21/4.62 - VEN - BL - «*Feltre, Valle di Canzoi, Rio delle Grave, alt. 780, 16.06.1956*»: 04-08-07 e 04-08-15b *Dactylorhiza fuchsii* 4+3 pf (err. sub *Orchis mascula*), 13-01-18 *Platanthera bifolia* 2 pf. - «[idem] 21.05.1955»: 16-11-29a *Listera ovata* 1 st, leg. Simonato, det. Simonato.
- 9837/4 - QS21/4.71 - VEN - BL - «*Valle di Canzoi, La Guarda, sponda del T. Caorame, alt. 614, 15.05.1956*»: 04-08-15a *Dactylorhiza fuchsii* 3 pf (err. sub *Orchis mascula*), 16-11-28a *Listera ovata* 5 st, leg. Simonato, det. Simonato.
- 9837/4 - QS21/4.74 - VEN - BL - «*Valle di Canzoi, greto T. Caorame sopra il lago artificiale, alt. 750, 15.06.1955*»: 04-01-10b *Dactylorhiza fuchsii* 2 pf (sub *Orchis maculata* L.), leg. Simonato, det. Simonato.
- 9838/2 - TM71/3.85 - VEN - BL - «*Sperone Madonna di Pescul, vers. sett., Mas di Belluno, alt. 475-525, 07.07.1933*»: 04-05-05 *Dactylorhiza fuchsii* 5 ff (sub *Orchis maculata* L. *typ.*). - «*Sperone, Madonna di Pescul, alt. 550, 07.07.1933*»: 07-03-01 *Serapias vomeracea* 6 pf (sub *Serapias lingua* L. *typ.*), leg. Zenari, det. Zenari (fig. 14).
- 9838/2 - TM71/3.86 - VEN - BL - «*Campo del Bosco, Mas di Belluno, alt. 600-650, 08.07.1933*»: 05-08-03b *Anacamptis pyramidalis* 3 pf (sub *Orchis pyramidalis* L. *typ.*), 11-03-11 *Gymnadenia conopsea* 3 pf, 12-03-07a *Gymnadenia odoratissima* 4 pf, leg. Zenari, det. Zenari.
- 9838/2 - TM71/3.87 - VEN - BL - «*M. Peron, V. Cordevole, Mas di Belluno, alt. 600, 10.07.1933*»: 15-06-10a *Epipactis atrorubens* 2 pf (sub *Epipactis rubiginosa* Gaud.), - «*M. Peron, circo glaciale esterno, Mas di Belluno, alt. 660, 10.07.1933*»: 10-05-06b *Gymnadenia conopsea* 1 sf, 12-03-22a *Gymnadenia odoratissima* 1 pf, tutte leg. Zenari, det. Zenari.



Fig. 14. Foglio 07-03-01 di Silvia Zenari con reperti di *Serapias vomeracea* raccolti a «Sperone Madonna di Pescul, vers. sett., Mas di Belluno, alt. 475-525, 07.07.1933». La specie è ora estinta in provincia di Belluno. Foto G. Perazza.

- 9838/2 - TM71/3.97 - VEN - BL - «Costiet (V. Gresal), alt. 850, 08.07.1933»: 10-03-16a *Gymnadenia conopsea* 2 pf, 13-05-02a *Platanthera montana* 3 pf (sub *Platanthera bifolia* Rich. *chlorantha* Rchb.), leg. Zenari, det. Zenari.
- 9838/2 - TM71/3.98 - VEN - BL - «Piano Fraina, V. Gresal, alt. 1000-1180, 08.07.1933»: 13-10-09 *Cephalanthera longifolia* 2 sf (sub *Cephalanthera ensifolia* Rich.). - «Salita a Forcella Costa Corta, V. Gresal, alt. 1100-1200, 08.07.1933»: 04-05-17a *Dactylorhiza fuchsii* 2 pf (sub *Orchis maculata* L. *typ.*), 13-05-01 *Platanthera montana* 1 pf (sub *Platanthera bifolia* Rich. *chlorantha* Rchb.), tutte leg. Zenari, det. Zenari.
- 9838/2 - TM81/1.08 - VEN - BL - «Piano di Ragnac, V. Gresal, alt. 1200, 08.07.1933»: 13-10-08 *Cephalanthera longifolia* 2 pf (sub *Cephalanthera ensifolia* Rich.), leg. Zenari, det. Zenari. - «Salita a M. Tesa, Talvena, alt. 1200-1300, 26.06.1948»: 11-01-29 *Gymnadenia conopsea* 5 pf, 11-01-28 *Gymnadenia odoratissima* 14 pf (err. sub *Gymnadenia conopsea* R.Br.), leg. Zenari, det. Valorz. - «M. Tesa, Belluno, alt. 1150, 26.06.1948»: 13-01-20 *Platanthera bifolia* 5 pf, leg. Zenari, det. Valorz.
- 9838/2 - TM81/4.60 - VEN - BL - «Col de Stael, V. Gresal, alt. 750, 08.07.1933»: 05-08-02 *Anacamptis pyramidalis* 5 pf (sub *Orchis pyramidalis* L. v. *typ.*), leg. Zenari, det. Zenari.
- 9839/1 - TM81/1.17 - VEN - BL - «Pian di Neve, alla sorgente, alt. 895, 18.07.1933» [pendio SSE del M. Talvena sopra Pascoli e Tisoi]: 05-08-01a *Anacamptis pyramidalis* 1 pf (sub *Orchis pyramidalis* L. *typ.*). - «[idem] prati oltre la sorgente, alt. 850, 19.07.1933»: 07-03-02 *Serapias vomeracea* 4 pf (sub *Serapias lingua* L. *typ.*), entrambe leg. Zenari, det. Zenari. - NOTA: la sorgente è in 9839/1, al limite del quadrante 9838/2.
- 9839/1 - TM81/1.18 - VEN - BL - «Prato sopra Casera Pozza, M. Talvena, alt. 1000, 19.07.1933» [Casera la Fossa a E del M. Talvena]: 11-03-10 *Gymnadenia conopsea* 2 pf. - «V. del Medone, Case La Fossa, alt. 750-800, 19.07.1933»: 07-03-03a *Serapias vomeracea* 3 pf (sub *Serapias lingua* L. *typ.*), entrambe leg. Zenari, det. Zenari.
- 9839/1 - TM81/1.46 - VEN - BL - «Sentiero da Cavazzano a S. Michele, Belluno, alt. 450-650, 02.06.1948»: 05-04-02 *Orchis coriophora* 1 if (err. sub *Orchis patens* Desf.), leg. Zenari, det. Valorz.
- 9839/1 - TM81/1.49 - VEN - BL - «M. Serva, vers. W, V. dell'Ardo, alt. 800-900, 30.07.1933»: 04-05-16a *Dactylorhiza fuchsii* 2 pf (sub *Orchis maculata* L. *typ.* Fiori), 15-06-10b e 15-06-30a *Epipactis atrorubens* 1+1 pf (sub *Epipactis rubiginosa* Gaud.), 10-03-17 *Gymnadenia conopsea* 2 pf, leg. Zenari, det. Zenari.
- 9839/1 - TM81/3 - VEN - BL - «Cima Castellaz, M. Serva, alt. 1600, 24.07.1933»: 08-06-04 *Nigritella nigra* subsp. *rhellicani* 6 pf (sub *Nigritella nigra* Rchb. *typ.*). - «Casera Pian dei Fidi, M. Serva, alt. 1743, 24.07.1933»: 07-16-07a *Pseudorchis albida* 1 pf (err. sub *Coeloglossum viride* Hartm.). - «M. Serva, vallone sotto Cima Castellaz, alt. 1500, 24-07-1933»: 01-21-20a *Traunsteinera globosa* 3 pf (sub *Orchis globosa* L., fig. 4.5), tutte leg. Zenari, det. Zenari.
- 9839/1 - TM81/3.57 - VEN - BL - «Pian Furlon, Belluno, alt. 900-1000, 02.06.1948»: 02-01-26 *Orchis morio* 11 pf (err. sub *Orchis maculata*; sub *O. morio* L. rev. Fadini), 11-01-15 *Gymnadenia conopsea* 11 pf, 02-01-27 *Listera ovata* 1 pf (err. sub *Orchis maculata*; sub *L. ovata* R.Br. rev. Fadini), 06-03-15 *Orchis tridentata* 4 pf, leg. Zenari, det. Valorz. - «Salita da S. Michele a Pian Furlon, Belluno, alt. 700-900, 02.06.1948»: 11-01-16a *Gymnadenia conopsea* 3 if e 11-01-16b *Gymnadenia odoratissima* 8 pf (mescolate sub *Gymnadenia conopsea* R.Br.), 11-01-24 *Gymnadenia odoratissima* 4 if (err. sub *Gymnadenia conopsea* R.Br.), 16-11-33 *Liste-*

- ra ovata* 3 pf, 06-03-14 *Orchis tridentata* 3 pf, 07-03-05 *Serapias vomeracea* 10 pf (sub *Serapias lingua* L.), leg. Zenari, det. Valorz.
- 9839/1 - TM81/3.58 - VEN - BL - «*M. Serva, sentiero trasverso sotto Coste Cavalin, alt. 1100-1300, 02.06.1948*»: 13-09-14 *Cephalanthera longifolia* 2 ff (sub *Cephalanthera ensifolia* Rich.), 11-01-25 *Platanthera bifolia* 6 pf (err. sub *Gymnadenia conopsea* R.Br.), leg. Zenari, det. Valorz.
- 9839/1 - TM81/3.69 - VEN - BL - «*Coste del Cavallino, M. Serva, alt. 1400-1500, 24.06.1933*»: 13-05-05 *Platanthera bifolia* 3 pf (sub *Platanthera bifolia* Rich. *typ. f. nana*), leg. Zenari, det. Zenari. - NOTA: piante alte solo 16 cm, attribuibili alla var. *subalpina* Brügger.
- 9839/3(V) - TM81/2.24 - VEN - BL - «*Belluno, Colle del Bosco, alt. 568, 17.06.1934*» [Bosco delle Castagne (ref. Argenti)]: 05-07-11 *Anacamptis pyramidalis* 7 pf (sub *Orchis pyramidalis* L.), 11-01-30 *Dactylorbiza lapponica* 3 pf (err. sub *Gymnadenia conopsea* R.Br.), 06-07-26 e 06-07-28 *Dactylorbiza fuchsii* 1+4 pf (sub *Orchis*, non det.), 15-11-11 *Epipactis atrorubens* 2 pf (sub *Epipactis*, non det.), 11-01-27 *Gymnadenia odoratissima* 5 pf (err. sub *Gymnadenia conopsea* R.Br.), 13-01-22 *Platanthera bifolia* 4 pf, 07-03-04 *Serapias vomeracea* 4 pf (sub *Serapias lingua*). - «*Bosco delle Castagne, Belluno, alt. 500-636, 18.04.1955*»: 16-11-32 *Listera ovata* 3 pf, tutte leg. Zenari, det. Valorz.
- 9839/3(V) - TM81/4(O) - VEN - BL - «*Belluno, 1838*»: 16-12-17a *Listera ovata* 1 pf, leg. Tauffer, det. Bérenger. - NOTA: esemplare massiccio con 3 foglie, fusto grosso 13 mm in basso e 8 mm sotto l'infiorescenza.
- 9840/3 - TM90/3.79 - VEN - BL - «*Cansiglio, Valle del Runal, alt. 850-1000, 04.08.1941*»: 15-11-12 *Epipactis atrorubens* 3 pf (sub *Epipactis*), leg. Soldera, non det.
- 9840/3 - TM90/3.98 - VEN - BL - «*Loc. Palughetto NE, Cansiglio, alt. 900-1100, 03.09.1941*»: 14-04-04 *Epipactis helleborine* 1 pf (sub *Epipactis latifolia*), leg. Soldera, det. Soldera.
- 9840/3 - TM90/3.99 - VEN - BL - «*Loc. Pezzon, Cansiglio, alt. 920-1000, 13.08.1941*»: 14-04-06b *Epipactis atrorubens* 1 pf (sub *Epipactis latifolia*), leg. Soldera, det. Soldera.
- 9840/4 - UM00/1.09 - VEN - BL - «*Loc. Via Spert-Due Ponti, Cansiglio, alt. 900-930, 09.08.1941*»: 14-04-06a *Epipactis atrorubens* 1 pf (sub *Epipactis latifolia*), leg. Soldera, det. Soldera.
- 9840/4 - UM00/1.39 - VEN - BL - «*Cansiglio, loc. Val Bella Bassa, alt. 1070-1080, 23.08.1941*»: 14-09-14 *Epipactis helleborine* 1 bc (sub *Epipactis latifolia* All. v. *rubiginosa* Gaud.), leg. Soldera, det. Soldera.
- 9840/4 - UM01/2.11 - VEN - BL - «*Canosyl. 838 prope Tambre, s.d.*» [Cansiglio]: 10-02-14b *Gymnadenia conopsea* 2 pf, leg. Bérenger, det. Bérenger.
- 9840/4 - UM01/4 - VEN - BL - «*Monte Cavallo, alt. 1700, 08.1897*»: 08-04-16a *Nigritella nigra* subsp. *rbellicani* 3 pf [sub *Nigritella nigra* (L.) Rchb.f.], leg. Saccardo, det. Saccardo.
- 9841/1 - UM11/1.18 - FVG - PN - «*Barcis, Valle Cellina, alt. 410-500, 06.1922*»: 05-07-17a *Anacamptis pyramidalis* 3 pf (sub *Orchis pyramidalis* L.), 06-02-05b *Dactylorbiza lapponica* 5 pf [sub *Orchis latifolia* L. *sbsp. Traunsteineri* (Saut.)], leg. Zenari, det. Zenari.
- 9841/1 - UM11/1.28 - FVG - PN - «*Barcis, prati verso le Roppe, alt. 450, 06.1922*»: 01-18-02a *Orchis coriophora* 4 pf (sub *Orchis coriophora* L. var. *fragrans* Pollini, fig. 4.3), leg. Zenari, det. Zenari.
- 9841/2 - UM11/3.65 - FVG - PN - «*Valle Cellina, Rugo Madonna Stella, alt. 500,*

- 06.1922» [Rugo di Stella]: 01-21-21 *Traunsteinera globosa* 5 pf (sub *Orchis globosa* L.), leg. Zenari, det. Zenari.
- 9841/2 - UM11/3.75 - FVG - PN - «Costa Colovan, Valle Cellina, alt. 500-800, 06.1922» [versante S del M. Fara (ref. Costalonga)]: 13-03-05a *Platanthera bifolia* 5 pf, leg. Zenari, det. Zenari.
- 9842/2 - UM31/2.14 - FVG - PN - «Ponte di Colle sul T. Meduna, 13.04.1952»: 01-05-06 *Ophrys sphegodes* 1 if [err. sub *Ophrys aranifera* Huds. var. *fucifera* (Curt.) Fiori; sub *O. sphecodes* Mill. rev. Fadini], leg. Zenari, det. Zenari.
- 9842/2 - UM31/2.24 - FVG - PN - «Colline di Sequals, 05.1895»: 13-10-07 *Cephalanthera longifolia* 2 pf (sub *Cephalanthera ensifolia*), 07-02-01 *Serapias vomeracea* 2 pf (sub *Serapias cordigera*), leg. Nievo, det. Nievo.
- 9844/4 - UM55/1.09 - FVG - UD - «Moruzzo, colle soleggiato, 06.05.1914» [Colli di Moruzzo]: 13-02-15b *Platanthera montana* 1 pf (sub *Platanthera bifolia* Rich. β *montana* Rchb.), leg. Ferugli, det. Ferugli.
- 9846/1(O) - UM71/3.76 - FVG - UD - «Contrafforti del M. Joannes [M. Ioanaz], 15.06.1902»: 07-14-01a *Pseudorchis albida* 1 pf (err. sub *Coeloglossum viride*), leg. Minio, det. Ugolini; 01-21-19b *Traunsteinera globosa* 1 pf (sub *Orchis globosa*), leg. Minio, det. Minio, Hb. Ugolini.
- 9846/2 - UM81/1.15 - VEN - UD - «Erbezzo, s.d.»: 01-12-02b *Ophrys holosericea* 1 pf e 01-12-02a *Ophrys sphegodes* 1 pf (mescolate sub *Ophrys arachnites*; entrambe, ma solo la seconda corretta, sub *O. sphegodes* Mill. rev. Fadini), leg. Ugolini, det. Ugolini.
- 9846/4(Q) - UM80/1 - FVG - UD - «Natisone, s.d.»: 01-12-01 *Ophrys sphegodes* 3 pf (sub *Ophrys aranifera*; sub *O. sphegodes* Mill. rev. Fadini), leg. Ugolini, det. Ugolini.
- 9846/4 - UM80/1.39 - FVG - UD - «S. Pietro al Natisone, 10.06.1898»: 01-18-02c *Orchis coriophora* 1 pf [sub *Orchis coriophora* (L.) b. *cimicina* (Crantz)], leg. Ugolini, det. Ugolini.
- 9922/1(Q) - NS30/2.14 - LOM - LC - «Monte Legnone, s.d.»: 08-04-14c *Nigritella nigra* subsp. *rhellicani* 2 pf (sub *Nigritella angustifolia*), leg. Bracht, det. Bracht, Hb. Saccardo.
- 9936/2 - QS10/1.08 - VEN - BL - «Vette di Feltre, Circo di Cavaren, alt. 2000, 07.1902» [conca a SE del M. Pavione (ref. Argenti)]: 12-03-05a *Gymnadenia odoratissima* 2 pf. - «Vette di Feltre. Torriani ad occidente del Circo di Cavaren, alt. 2000, 07.1902» [dorsale S del M. Pavione]: 01-21-13a *Traunsteinera globosa* 1 pf (sub *Orchis globosa* Linn.), entrambe leg. Dal Piaz & Fabiani, det. Dal Piaz & Fabiani.
- 9936/2 - QS10/3 - VEN - BL - «Vette di Feltre, alt. 1800-2000, 20.07.1904»: 17-11-07a *Coeloglossum viride* 2 pf, 09-01-34b *Pseudorchis albida* 3 pf [sub *Gymnadenia albida* (L.) Rich.]. - «Vette di Feltre, pascoli, alt. 2000-2300, 23.07.1904»: 08-04-03c *Nigritella nigra* subsp. *rhellicani* 2 pf [sub *Nigritella nigra* (L.) Rchb.f.], tutte leg. Traverso, det. Traverso. - NOTA: si può presumere che le raccolte siano avvenute sul M. Vallazza, come le seguenti.
- 9936/2 - QS10/3.68 - VEN - BL - «Vette di Feltre, cima del M. Vallazza, alt. 2170, 19.07.1904»: 10-02-01a *Gymnadenia conopsea* 2 pf. - «Vette di Feltre, sommità del M. Vallazza scendendo a Monsampiano, alt. 2050, 19.07.1904»: 13-02-07b *Platanthera bifolia* 1 pf, entrambe leg. Traverso, det. Traverso.
- 9936/2 - QS10/3.85 - VEN - BL - «Aune prope Feltre, 08.1879»: 15-06-15b *Epipactis atrorubens* 2 pf, leg. Bizzozero, det. Bizzozero.
- 9937/1 - QS10/3.96 - VEN - BL - «Vette di Feltre. Pascoli in cima al Col di Cavai, alt. 1570, 17.07.1904»: 04-02-02a *Dactylorhiza fuchsii* 1 pf (sub *Orchis maculata* L.), leg. Traverso, det. Traverso.

- 9937/2 - QS20/3.76 - VEN - BL - «Feltre, Valle di Canzoi, sbocco T. Caorame, vers. sin., alt. 450, 15.05.1954»: 16-11-30b *Listera ovata* 1 if. - «Soranzèn, sbocco Valle di Canzoi, alt. 450, 15.05.1954»: 04-01-10a *Orchis militaris* 1 pf (err. sub *Orchis maculata* L., fig. 11.8), entrambe leg. Simonato, det. Simonato.
- 9937/2 - QS20/3.78 - VEN - BL - «Feltre, Valle di Canzoi, Pian dei narcisi, alt. 1000, 24.06.1954» [loc. Il Piano a SE del M. Grave (ref. Simonato)]: 09-06-20a *Gymnadenia conopsea* 1 pf e 09-06-20b *Gymnadenia odoratissima* 1 pf (mescolate sub *Gymnadenia conopsea* R.Br.), leg. Simonato, det. Simonato.
- 9937/2 - QS20/4.94(Q) - VEN - BL - «Prati delle Centenere di Feltre, 06.1845»: 05-03-01c *Orchis morio* 1 pf (err. sub *Orchis papilionacea* L.), leg. Bérenger, det. Bérenger. - NOTA: rimane solo il fiore inferiore riconoscibile come *O. morio*.
- 9939/2 - TM80/4.94 - VEN - TV - «Col Visentin (Treviso) vetta, alt. 1700-1750, 11.08.1951»: 08-05-07 e 08-05-09 *Nigritella nigra* subsp. *rbellicani* 3+2 pf (sub *Nigritella nigra* L.), leg. Marcello, det. Marcello.
- 9939/3 - TL89/1.09 - VEN - TV - «Passo S. Uboldo [S. Boldo], s.d.»: 13-12-05 *Cephalanthera damasonium* 1 pf [sub *Cephalanthera pallens* (W.) Rich.], 11-01-12 *Gymnadenia conopsea* 2 pf, 12-02-19 *Gymnadenia odoratissima* 6 pf, 16-01-14 *Limodorum abortivum* 4 pf, 16-11-31 *Listera ovata* 1 bc, 17-02-09 *Neottia nidus-avis* 1 ff, 01-01-13 *Ophrys apifera* 1 pf, 13-01-21 *Platanthera bifolia* 1 pf, 01-21-28 *Traunsteinera globosa* 2 pf (sub *Orchis globosa* L.), leg. Pampanini, det. Pampanini. - «Passo di S. Boldo (Treviso), alt. 500, 13.05.1936»: 13-09-17 e 13-09-18 *Cephalanthera longifolia* 5 if +1 pf (sub *Cephalanthera ensifolia* Rich.), 02-10-10 *Orchis mascula* subsp. *speciosa* 2 pf (err. sub *Orchis latifolia* L.), leg. Marcello, det. Marcello. - «S. Boldo, 13.05.1936»: 13-15-05 e 13-15-06 *Cephalanthera longifolia* 1+11 if [raccolta esagerata!] (sub *Cephalanthera*), 06-08-25 *Orchis mascula* subsp. *speciosa* 6 pf (sub *Orchis*), 06-07-36 *Orchis militaris* 1 pf (sub *Orchis*), 06-08-23 *Orchis morio* 1 pf (sub *Orchis*), 06-07-38 e 06-08-18 *Orchis tridentata* 2+2 pf (sub *Orchis*), 06-07-37 *Orchis ustulata* 8 pf (sub *Orchis*), leg. Tonzig, non det.
- 9940/2 - UM00/1.17 - VEN - BL - «Loc. Val Menera, Cansiglio, alt. 900-1000, 18.08.1941»: 14-04-05 *Epipactis atrorubens* 1 pf (sub *Epipactis latifolia*), leg. Soldera, det. Soldera.
- 9940/2 - UM00/2.24 - FVG - PN - «Cansiglio, da Crosetta a Candaglia, alt. 1300, 05.08.1951»: 09-05-13 *Gymnadenia conopsea* 2 sf. - «Candaglia (limite del bosco verso M. Cavallo), alt. 1400-1450, 05.08.1951»: 09-05-12 e 09-05-17 *Gymnadenia conopsea* 1+1 pf, 08-05-08 *Nigritella nigra* subsp. *rbellicani* 3 pf (sub *Nigritella nigra* L.). - «Bivio Crosetta-Candaglia, alt. 1300, 25.08.1951»: 09-05-14 *Dactylorhiza fuchsii* 2 sf (err. sub *Gymnadenia conopsea* R.Br.), 09-05-18 *Gymnadenia conopsea* 1 ff. - «da Crosetta a Candaglia, alt. 1400, 25.08.1951»: 14-06-20a+b e 14-06-16 *Epipactis atrorubens* 1+1+1 pf (entrambe err. sub *Epipactis latifolia* All.), 14-06-19 *Epipactis belleborine* 1 pf (sub *Epipactis latifolia* All.), leg. Marcello, det. Marcello.
- 9940/3 - TM90/4 - VEN - TV - «Cansiglio verso M. Pizzoc, 1846»: 17-01-16b *Neottia nidus-avis* 1 pf, leg. Bérenger, det. Bérenger, Hb. Saccardo.
- 9940/4 - UL09/3.58 - FVG - PN - «Polcenigo, lungo il canale del Longone, 25.05.1927»: 01-08-05 *Ophrys bertolonii* subsp. *benacensis* 4 pf (sub *Ophrys Bertolonii* Moretti), leg. Zenari, det. Zenari.
- 9940/4 - UM00/4.60 - FVG - PN - «Polcenigo, sponde del Gargazzo dietro la Chiesa, 24.05.1927»: 04-01-16 *Dactylorhiza fuchsii* 2 pf (sub *Orchis maculata* L.), 02-07-03a *Dactylorhiza traunsteineri* 4 pf (sub *Orchis latifolia* L. v. *incarnata* L.), leg.

- Zenari, det. Zenari. - NOTA: la seconda ha foglie strettissime, tipiche della specie (fig. 1, sx).
- 9940/4 - UM00/4.61 - FVG - PN - «Prati presso Gorgazzo, 21.06.1943»: 07-07-07 *Serapias vomeracea* 4 pf, leg. Marcello, det. Marcello.
- 9941/3 - UL09/3.78 - FVG - PN - «Fontaniva, Pordenone, 21.05.1927»: 09-06-12 *Gymnadenia conopsea* 2 pf, leg. Zenari, det. Zenari.
- 9941/4 - UL19/3 - FVG - PN - «Duna continentale di Roveredo (Pordenone), 01.05.1938»: 02-03-15b *Orchis morio* (err. sub *Orchis laxiflora* Lam.; sub *O. morio* L. rev. Fadini), 06-03-06a *Orchis tridentata* 1 pf, leg. Hieke, det. Hieke.
- 9941/4 - UL19/3.58 - FVG - PN - «Roveredo in Piano, Friuli occid., 21.05.1927»: 09-06-08 *Gymnadenia conopsea* 3 pf, leg. Zenari, det. Zenari.
- 9942/3 - UL29/1(V) - FVG - PN - «Cordenons, magredi, 30.05.1927» [Magredi di Cordenons]: 01-01-15 *Ophrys apifera* 1 ff. - «[idem] 05 e 06.10.1928»: 16-07-01 e 16-07-03 *Spiranthes spiralis* 1+5 pf (sub *Spiranthes spiralis* C. Koch), leg. Zenari, det. Zenari.
- 9942/3 - UL29/3.56 - FVG - PN - «Zona Venchieruzzo-Fontana (Cordenons), 30.05.1927»: 09-06-14 *Gymnadenia conopsea* 1 pf, leg. Zenari, det. Zenari.
- 9942/3 - UM20/2 - FVG - PN - «S. Quirino, prati di Villola, 31.05.1927»: 01-06-18 *Ophrys sphegodes* 6 pf (sub *Ophrys aranifera* Huds., fig. 4.2) [sembra *O. incubacea* (gibbe molto pronunciate e appuntite, pelosità assai densa e lunga)], 03-04-11 *Orchis morio* 3 pf, 06-04-10 *Orchis ustulata* 3 pf. - «S. Quirino, magredi, 21.05.1927» [Magredi di S. Quirino]: 01-01-14 *Ophrys apifera* 1 ff, 03-04-12 *Orchis morio* 4 pf, 13-02-01 *Platanthera bifolia* 2 pf, tutte leg. Zenari, det. Zenari.
- 9942/3 - UM20/2 - FVG - PN - «S. Quirino di Pordenone, loc. Magredi, 03-06.06.1932» [Magredi di S. Quirino]: 09-05-16 *Gymnadenia conopsea* 5 ff, 13-02-02 *Platanthera bifolia* 7 pf, 07-07-02, 07-07-04, 07-07-05, 07-07-06 e 07-07-12 *Serapias vomeracea* 7+7+6 pf +2+3 sf. - «[idem] 22.06.1934»: 12-02-26 *Gymnadenia conopsea* × *G. odoratissima* 2 pf (sub *Gymnadenia odoratissima* Rich.), tutte leg. Marcello, det. Marcello.
- 9942/4 - UL29/3 - FVG - PN - «Cordenons, prati verso le sorgenti del Meduna, 06.10.1928»: 16-07-02 *Spiranthes spiralis* 2 pf, leg. Zenari, det. Zenari.
- 0034/1 - PR89/2.11 - VEN - VI - «Vezzena, Altip. Sette Comuni, alt. 1400, 20.08.1956»: 15-11-10 *Cephalanthera rubra* 1 sf (sub *Epipactis*), leg. Padoan, non det.; 15-08-12b *Epipactis atrorubens* 2 pf (sub *Epipactis rubiginosa*), leg. Padoan, det. Padoan.
- 0034/1 - PR89/2.41 - VEN - VI - «Val d'Assa, presso l'Antico Termine, alt. 1300, 20.08.1956»: 06-07-25b *Dactylorhiza fuchsii* 1 sf (sub *Orchis*), leg. Padoan, non det.
- 0034/1 - PR89/4.54 - VEN - VI - «Manassi, s.d.» [Porta Manazzo]: 12-03-02c3 *Gymnadenia odoratissima* (sub *Orchis odoratissima* L.); 08-04-14b3 e 08-04-16b2 e 08-04-16c1 *Nigritella nigra* subsp. *rbellicani* 3 pf (sub *Nigritella suaveolens* Koch, *Satyrium nigrum* L., *Orchis nigra* All.), leg. Spranzi, det. Spranzi. - NOTA: 08-04-14b3 in Hb. Saccardo.
- 0034/2 - PR89/4 - VEN - VI - «Portole, s.d.» [Portule]: 12-03-02c2, 12-03-04a2 e 12-03-05b *Gymnadenia odoratissima* 3 pf; 08-04-14b2, 08-04-16b1 e 08-04-16c2 *Nigritella nigra* subsp. *rbellicani* 4 pf (sub *Nigritella suaveolens* Koch, *Orchis nigra* All., *Satyrium nigrum*), leg. Spranzi, det. Spranzi. - NOTA: 12-03-02c2 e 08-04-14b2 in Hb. Saccardo.
- 0034/2 - PR99/1 - VEN - VI - «Cima Dodici nel Vicentino, alt. 2000, 07.1898»: 12-03-04b *Gymnadenia odoratissima* 6 pf, leg. Fiori, det. Fiori.
- 0034/4 - PR98/1.07 - VEN - VI - «Asiago, Val d'Assa: al ponte sopra Rio Portule, alt.

- 1025, 28.05.1951» [sbocco della Val Galmarara]: 06-07-33 e 34 *Dactylorhiza fuchsii* 4 bc (sub *Orchis*), leg. Zenari, non det.
- 0034/4 - PR98/1.08 - VEN - VI - «Val d'Assa, ponte per Roana, 13.06.1936»: 03-02-02b e 03-02-04ab *Orchis militaris* 2 ff e 7 pf, leg. Zenari, det. Padoan.
- 0036/4(O) - QR18/3.97 - VEN - TV - «Monte Sol (Grappa), 1879» [Cason del Sol in sin. or. Val delle Mure, nota anche come Val del Sol (ref. Busnardo)]: 05-11-20a *Dactylorhiza sambucina* (sub *Orchis sambucina* L.), leg. Rossi, det. Bizzozero.
- 0037/3 - QR25/1.45 - VEN - PD - «Paludi e prati torbosi di Abbazia Pisani, 26.06.1910»: 15-02-11a *Epipactis palustris* 3 pf e 16-05-03a *Spiranthes aestivalis* 4 pf, leg. Béguinot, det. Béguinot. - «Prati paludosi ad Abbazia-Pisani nel Padovano» e «Prati torbosi ad Abbazia Pisani, 23.05.1898»: 10-02-15a *Gymnadenia conopsea* 4 pf, 01-18-01b *Orchis coriophora* 7 pf, 02-03-10b *Orchis laxiflora* 3 pf, 13-02-16 *Platanthera bifolia* 4 pf e 07-06-07b *Serapias vomeracea* 2 pf (sub *Serapias longipetala* Pollini, fig. 10.4), leg. Fiori, det. Fiori.
- 0037/4(V) - QR29/4(O) - VEN - TV - «In riva al Piave, 07.1844»: 08-04-15b *Nigritella nigra* subsp. *rhellicani* 2 pf (sub *Nigritella angustifolia* W. [ecc.]), leg. Favero, det. Favero. - «Prese segative di Segbosino, 07.1844» [Monti di Segusino]: 09-01-32c *Pseudorchis albida* 2 pf (sub *Gymnadenia albida* W.), leg. Favero, det. Favero. - NOTE: Favero era di Valdobbiadene (ARGENTI, 1993) e sembra del tutto inverosimile che in quella zona, a clima caldo e a soli 200 m di altitudine, egli abbia raccolto la *Nigritella* in riva al Piave; potrebbe averla rinvenuta assieme alla *Pseudorchis* sui monti (prese segative) che guardano il Piave a N di Segusino (dorsale M. Vallina - M. Zogo).
- 0037/4(O) - QR38/1(O) - VEN - TV - «Valdobbiadene, 1844»: 15-03-08 *Epipactis atrorubens* 3 pf (err. sub *Epipactis palustris*), leg. Bérenger, det. Bérenger. - «Valdobbiadene, 1866»: 05-03-04a e 05-03-08a *Orchis papilionacea* 14+2 pf, leg. Favero, Hb. Saccardo. - «Paderno [del Grappa], 1866»: 05-03-04b *Orchis papilionacea* (sub *Orchis papilionacea* L. *rubra* All.), leg. Saccardo, det. Saccardo.
- 0037/4(O) - QR38/1.17 - VEN - TV - «Valdobbiadene, 21.04.1934, alt. 250-350»: 03-03-10b *Orchis tridentata* (err. sub *Orchis militaris* L.), leg. Zenari, det. Zanotto. - NOTA: il cartellino, su base a stampa dell'Herbarium R. Horti Patavini e recante il timbro rosso «Primavera 1934», inizialmente anonimo, fu rielaborato a più riprese e alla fine Zanotto vi scrisse «leg. Prof. Zennari [sic], determinavit Maria Zanotto» (fig. 11.3); la calligrafia del testo è diversa sia da quella di Zenari che da quella di Zanotto, perciò l'annotazione porterebbe alle seguenti deduzioni, verosimilmente estendibili anche ad altri campioni: 1) in origine il reperto era rimasto indeterminato, probabilmente con cartellino provvisorio; 2) il cartellino definitivo fu trascritto senza determinazione da altri (Anonimo); 3) la determinazione fu eseguita da altri ancora, in questo caso da Maria Zanotto; 4) con buona probabilità, le numerose altre raccolte anonime timbrate «Primavera 1934» sono attribuibili a Silvia Zenari e la loro determinazione fu poi affidata ad allievi (a Zanotto quelle dei dintorni di Valdobbiadene).
- 0037/4 - QR38/1.18 - VEN - TV - «Monte Perlo, alt. 610-400, 27.05.1956»: 13-08-03 *Cephalanthera damasonium* 1 pf (sub *Cephalanthera alba* Crantz), 13-13-08a *Cephalanthera longifolia* 1 pf (err. sub *Cephalanthera rubra* Rich.), 03-04-19a *Orchis morio* 1 pf, 05-09-10a1 *Orchis purpurea* 1 sf e 05-09-10a2 *Orchis tridentata* 3 pf (mescolate sub *Orchis purpurea* Huds.), 05-09-09a1 *Orchis tridentata* 1 pf e 05-09-09a2 *Orchis ustulata* 1 pf (mescolate ed err. sub *Orchis purpurea* Huds.), 05-16-03 ancora *Orchis tridentata* 1 pf (err. sub *Orchis simia* Lmk). - «Monte Perlo, alt. 610-400, 13.07.1956»: 14-06-26b *Epipactis atrorubens* 1 if (err. sub

- Epipactis latifolia* All.). - «Monte Perlo, alt. 400-300, 13.07.1956»: 13-12-03 *Epipactis muelleri* 1 pf (err. sub *Cephalanthera pallens* Rich.) [foglie ondulate al margine, solo 4-5 fiori, chiari]. - «Cima del Monte Perlo, alt. 610, 27.05.1956»: 13-13-08b *Cephalanthera longifolia* (err. sub *Cephalanthera rubra* Rich.). - «Cima Perlo, alt. 610, 27.05.1956»: 03-04-20a *Orchis morio* 6 pf; 05-03-05b di nuovo *Orchis morio* 1 pf e 05-03-05c *Orchis morio* × *papilionacea* 1 pf e 05-03-05a *Orchis papilionacea* 2 pf (tutte mescolate sub *Orchis papilionacea* L.), 09-01-07 *Orchis ustulata* 1 pf (err. sub *Gymnadenia albida* Rich.). - «Cima Perlo, alt. 610, 13.07.1956»: 07-07-09 *Serapias vomeracea* 1 pf, tutte leg. Zanotto, det. Zanotto.
- 0037/4 - QR38/1.28 - VEN - TV - «Tra S. Floriano e la Croce, Valdobbiadene, alt. 400-500, 03.06.1934»: 05-07-13b *Anacamptis pyramidalis* 4 pf (sub *Orchis pyramidalis* L., fig. 11.2), leg. Zenari, det. Zanotto.
- 0037/4(O) - QR38/1.28 - VEN - TV - «Sopra Valdobbiadene, alt. 350-400, 05.05.1934»: 13-13-07b e 13-13-09 *Cephalanthera longifolia* 4 pf (entrambe err. sub *Cephalanthera rubra* Rich.), 03-04-17a *Orchis morio*, 05-03-06 *Orchis papilionacea* 7 if, 05-07-09b *Orchis tridentata* 7 pf (err. sub *Orchis pyramidalis* L.) - «Rupi sopra Valdobbiadene, alt. 350-460, 21.04.1934»: 13-13-08c *Cephalanthera longifolia* 5 pf (err. sub *Cephalanthera rubra* Rich.), 03-04-18 *Orchis morio* 11 pf, 05-07-09a *Orchis tridentata* 6 pf (err. sub *Orchis pyramidalis* L.), tutte leg. Anonimo (Zenari?), det. Zanotto. - NOTA: cartellini anonimi, ma stile Zenari.
- 0037/4 - QR38/1.29 - VEN - TV - «Valle di Ronc, Valdobbiadene, alt. 400-700, 06.05.1934» [Ron]: 13-09-10 *Cephalanthera longifolia* 2 if (sub *Cephalanthera ensifolia* Rich.), 04-08-08 *Orchis mascula* subsp. *speciosa* 4 pf (sub *Orchis mascula* L.), leg. Anonimo (Zenari?), det. Zanotto. - NOTA: cartellini anonimi, ma stile Zenari, come comprovato sul quello di *C. longifolia* dalla stessa Zanotto che vi annotò: «legit Prof. Zennari [sic], determinavit Maria Zanotto».
- 0038/2 - TL79/4.63 - VEN - TV - «Prese segative Follina, s.d.»: 06-05-01 *Coeloglossum viride* 3 pf, leg. Bérenger, det. Bérenger, Hb. Saccardo. - «Prese segative di Follina, 07.1843»: 07-16-16b *Coeloglossum viride* 4 pf (sub *Gymnadenia viridis* Parl. et F. [ecc.], fig. 10.3), leg. Lanfranchi, Hb. Bérenger e 09-01-33b *Pseudorchis albida* 4 pf (sub *Gymnadenia albida*, *Satyrium albidum* L.), leg. Ruspaggiari, det. Bérenger. - «Follina, s.d.»: 09-01-31c *Pseudorchis albida* 2 pf (sub *Gymnadenia albida*), leg. Bérenger, det. Bérenger, Hb. Saccardo.
- 0038/3 - TL68/3.78 - VEN - TV - «Valdobbiadene, costa arida calcarea, alt. 500-600, 03.06.1934»: 05-07-12 *Anacamptis pyramidalis* 2 pf (sub *Orchis pyramidalis* L.), 15-08-14 *Epipactis atrorubens* 2 bc (sub *Epipactis rubiginosa* Gaud.), 07-08-02 *Himantoglossum adriaticum* 1 pf (sub *Loroglossum hircinum* Rich.). - «Valdobbiadene, Costa Pianezze, Casera q. 679, 03.06.1934»: 05-07-13a *Anacamptis pyramidalis* 5 pf (sub *Orchis pyramidalis* L.), 09-06-06b *Gymnadenia conopsea* 1 pf, 16-01-20 *Limodorum abortivum* 1 pf. - «Costa Pianezze, Valdobbiadene, alt. 450-700, 06.05.1934»: 13-13-12 *Cephalanthera longifolia* 4 ff (err. sub *Cephalanthera rubra* Rich.), 06-03-19 *Orchis morio* 3 pf (err. sub *Orchis tridentata* Scop.), 05-01-05 *Orchis pallens* 3 pf. - «Valle di Ronc, Valdobbiadene, alt. 600-750, 03.06.1934» [Ron]: 16-11-27 *Listera ovata* 2 pf. - «Valdobbiadene, zona Pianezze, alt. 450-700, 06.05.1934»: 05-09-12 *Orchis tridentata* 4 pf (err. sub *Orchis purpurea* Huds.). - NOTA: tutti leg. Anonimo (Zenari?), det. Zanotto (cartellini anonimi, ma stile Zenari). - «Sopra Valdobbiadene, alt. 450-300, 10.06.1956» e «08.07.1956»: 05-07-15 *Anacamptis pyramidalis* 5 pf (sub *Orchis pyramidalis* L.), 14-06-26a *Epipactis atrorubens* 1 ff (err. sub *Epipactis latifolia* All.), 15-02-10 *Epipactis atrorubens* 1 bc (err. sub *Epipactis palustris* Crantz?) [il punto interro-

- gativo è a matita, di altri], 13-01-11a *Platanthera bifolia* 2 ff. - «Valdobbiadene, da Casera Col Bigolino in giù, alt. 679-450, 10.06.1956»: 13-09-11a e 13-09-12b *Cephalanthera longifolia* 1+1 pf (sub *Cephalanthera ensifolia* Rich.), 02-01-34a1 *Dactylorhiza sambucina* 1 pf (err. sub *Orchis maculata* L.), 05-10-02b e 05-10-02c *Gymnadenia conopsea* 1+1 pf (entrambe err. sub *Orchis quadripunctata* Cyr.), 13-01-14bc *Platanthera bifolia* 2 ff, 02-01-34a2 *Orchis mascula* subsp. *speciosa* (err. sub *Orchis maculata* L.; sub *O. cfr. mascula* L. rev. Fadini), 02-03-12 di nuovo *Orchis mascula* subsp. *speciosa* 7 pf (err. sub *Orchis laxiflora* Lam.), 13-01-12c *Platanthera bifolia* 1 pf. - «Valdobbiadene [verso Pianezze], alt. 850-679, 10.06.1956»: 02-01-33a *Dactylorhiza fuchsii* 1 pf (sub *Orchis maculata* L.), 03-03-08a *Dactylorhiza fuchsii* 1 pf (err. sub *Orchis militaris* L.), 09-04-18c e 09-04-20a e 09-06-06a *Gymnadenia conopsea* 2 ff + 1+4 pf, 05-10-01b ancora *Gymnadenia conopsea* 2 pf (err. sub *Orchis quadripunctata* Cyr.), 13-01-11b e 13-01-13a e 13-01-12b *Platanthera bifolia* 1 sf + 3+1 pf. - «Valdobbiadene [verso Pianezze], alt. 800-600, 07.05.1956»: 03-04-20b *Orchis mascula* subsp. *speciosa* 2 if (err. sub *Orchis morio* L.). - «Valdobbiadene [verso Pianezze], alt. 600-400, 07.05.1956»: 06-04-09 *Orchis mascula* subsp. *speciosa* 4 pf (err. sub *Orchis ustulata* L.), 03-04-19b *Orchis morio* 1 pf. - NOTA: tutte leg. Zanotto, det. Zanotto.
- 0038/3 - TL68/3.89 - VEN - TV - «Costa Pianezze, Valdobbiadene, alt. 800-900, 03.06.1934»: 13-13-07a *Ophrys apifera* 1 ff (err. sub *Cephalanthera rubra* Rich.), 09-06-01a *Gymnadenia conopsea* 3 pf, leg. Anonimo (Zenari?), det. Zanotto. - «Valdobbiadene, Pianezze, alt. 1000-800, 07.05.1956»: 05-14-04a *Dactylorhiza sambucina* 3 pf (sub *Orchis sambucina* L. v. *purpurea*). - «Valdobbiadene [verso Pianezze], alt. 1000-700, 10.06.1956»: 02-01-33b *Dactylorhiza fuchsii* 3 pf (sub *Orchis maculata* L.), 13-01-14a *Gymnadenia conopsea* 1 pf (err. sub *Platanthera bifolia* Rich.), 09-04-19b *Gymnadenia conopsea* 4 pf, 05-10-01a *Gymnadenia odoratissima* 1 pf (err. sub *Orchis quadripunctata* Cyr.), 05-06-02ab *Orchis mascula* subsp. *speciosa* 8 pf (err. sub *Orchis provincialis* Balb.?) [il punto interrogativo è originale], 05-09-10b ancora *Orchis mascula* subsp. *speciosa* 2 pf (err. sub *Orchis purpurea* Huds.), 13-01-12a e 13-01-13b *Platanthera bifolia* 1+1 pf. - «Sopra Valdobbiadene, alt. 1000-850, 08.07.1956»: 03-04-19c *Dactylorhiza fuchsii* 2 pf (err. sub *Orchis morio* L.), 09-04-16 *Gymnadenia conopsea* 5 ff, 08-05-15b *Nigritella nigra* subsp. *rbellicani* 1 pf (sub *Nigritella nigra* Rchb.) [quota inverosimilmente bassa, probabilmente errata], 13-01-10b e 13-01-15a *Platanthera bifolia* 1 ff + 1 sf. - NOTA: tutte leg. Zanotto, det. Zanotto.
- 0038/3 - TL69/4.70 - VEN - TV - «Valdobbiadene, da Casera Col Bigolino in giù, alt. 1000-850, 10.06.1956»: 13-09-11b e 13-09-12a *Cephalanthera longifolia* 1+1 pf (sub *Cephalanthera ensifolia* Rich.), leg. Zanotto, det. Zanotto. - NOTA: q. 850 m è quella di Col Bigolino.
- 0038/3 - TL69/4.80 - VEN - TV - «Valle di Ronc, Valdobbiadene, alt. 900-1000, 06.05.1934» [Ron]: 02-10-09a e 02-10-09b *Dactylorhiza sambucina* 5+5 pf (sub *Orchis latifolia* L.), 05-14-04b e 05-11-05a *Dactylorhiza sambucina* 5+3 pf (sub *Orchis sambucina* v. *lutea*), 05-09-09b *Orchis mascula* subsp. *speciosa* 1 pf (err. sub *Orchis purpurea* Huds.). - «[idem] alt. 900, 03.06.1934»: 13-01-15b *Platanthera bifolia* 6 pf. - «Ripiano di Pianezze, Malga q. 1050 (Valdobbiadene), alt. 1050, 03.05.1934»: 03-03-08b *Orchis militaris* 6 pf. - «Costa Pianezze, Valdobbiadene, alt. 1000-1050, 03.06.1934»: 02-01-34b *Dactylorhiza fuchsii* 4 pf (sub *Orchis maculata* L.), 09-06-01b *Gymnadenia conopsea* 6 pf, 13-01-10a *Platanthera bifolia* 8 pf, tutte leg. Anonimo (Zenari?), det. Zanotto. - «Valdobbiadene, Pianez-

- ze, alt. 1000-1100, 08.05.1955»: 05-11-05b *Dactylorbiza sambucina* 1 pf (sub *Orchis sambucina* v. *lutea* L.), 05-15-07c e 05-15-08b e 05-15-10 *Dactylorbiza sambucina* 1+2+2 pf (sub *Orchis sambucina* L. v. *purpurea*), leg. Zanotto, det. Zanotto. - «Valdobbiadene, nei pressi del Rif. Pianezze, alt. 1000, 10.06.1956»: 05-10-02a *Gymnadenia conopsea* 3 pf (err. sub *Orchis quadripunctata* Cyr.). - «Valdobbiadene - Pianezze, alt. 1000-1050, 10.06.1956»: 02-02-02 *Orchis militaris* 1 pf (err. sub *Orchis longibracteata* Biv., fig. 11.1; sub *O. militaris* L. rev. L. Fadini), leg. Zanotto, det. Zanotto.
- 0038/3 - TL69/4.81 - VEN - TV - «M. Barbaria, Valdobbiadene, alt. 1400-1460, 03.06.1934»: 05-11-04a e 05-11-05c *Dactylorbiza sambucina* 4+3 pf (sub *Orchis sambucina* L.), 03-03-10a *Orchis mascula* subsp. *speciosa* 1 if (err. sub *Orchis militaris* L.), leg. Anonimo (Zenari?), det. Zanotto. - «Cima Barbaria, zona nord, alt. 1460, 24.06.1956»: 08-05-14b *Nigritella nigra* subsp. *rhellicani* 3 if (sub *Nigritella nigra* Rchb.), leg. Zanotto, det. Zanotto.
- 0038/3 - TL69/4.82 - VEN - TV - «M. Cesen, linee di cresta, alt. 1500-1564, 03.06.1934»: 07-15-32 *Coeloglossum viride* 4 pf, leg. Anonimo (Zenari?), det. Zanotto. - «Valdobbiadene, Cima Cesen, zona nord, alt. 1560, 29.07.1956»: 08-05-14a *Nigritella nigra* subsp. *rhellicani* 9 pf (sub *Nigritella nigra* Rchb.), leg. Zanotto, det. Zanotto. - «Valdobbiadene, Casera Pendanella, alt. 1450, 29.07.1956» [toponimo «Pendanella» non rintracciato; la data coincide con la salita di Zanotto al M. Cesen]: 08-05-15a *Nigritella nigra* subsp. *rhellicani* 2 ff (sub *Nigritella nigra* Rchb.f.), leg. Zanotto, det. Zanotto. - «Valdobbiadene, Cima Cesen, versante sud, alt. 1560, 29.07.1956»: 08-05-15c e 08-05-16 *Nigritella nigra* subsp. *rhellicani* 7+1 pf (sub *Nigritella nigra* Rchb.f.), leg. Zanotto, det. Zanotto.
- 0038/3 - TL69/4.90 - VEN - TV - «Salita da Casera Pianezze a Casera Barbaria, Valdobbiadene, alt. 1100-1300, 03.06.1934»: 12-02-14a *Gymnadenia odoratissima* 2 pf e 12-02-14b *Gymnadenia conopsea* × *G. odoratissima* (mescolate sub *Gymnadenia odoratissima* Rich., fig. 11.4), 03-02-07 e 03-03-09a *Orchis mascula* subsp. *speciosa* 3+3 pf (err. sub *Orchis militaris* L.), 06-03-18 *Traunsteinera globosa* 3 pf (err. sub *Orchis tridentata* Scop.), leg. Anonimo (Zenari?), det. Zanotto.
- 0038/3 - TL69/4.90 - VEN - TV - Sono qui raggruppati 19 reperti raccolti «Sopra Valdobbiadene verso Cima Barbaria» passando per «Pianezze e Casera Barbaria, alt. 1000-1400» in date diverse tra «08.05.1955-29.07.1956»: 05-14-05a+b+c *Dactylorbiza sambucina* 4 pf (sub *Orchis sambucina* v. *lutea* L.), 05-15-07b e 05-15-08a+c *Dactylorbiza sambucina* 1+2+1 pf (sub *Orchis sambucina* L. v. *purpurea*), 09-04-17, 09-04-18a+b, 09-04-19a, 09-04-20b, 09-04-21a+b, 09-04-22a+b, 09-04-23a+b *Gymnadenia conopsea* 26 complessivi pf-sf, 05-09-11 *Orchis militaris* 3 pf (err. sub *Orchis purpurea* Huds.), 05-07-14 e 05-07-16a+b *Traunsteinera globosa* 3+1+1 if (tutte err. sub *Orchis pyramidalis* L.), leg. Zanotto, det. Zanotto.
- 0038/3 - TL69/4.92 - VEN - TV - «M. Cesen, Malga Mariec, Valdobbiadene, alt. 1450, 03.06.1934»: 05-11-04b *Dactylorbiza sambucina* 2 pf (sub *Orchis sambucina* L.), leg. Anonimo (Zenari?), det. Zanotto.
- 0038/4 - TL76/1.45 - VEN - TV - «Sala, 1836»: 01-03-04b1 *Ophrys holosericea* 3 pf (sub *Ophrys arachnites* Willd.), 01-03-05a1 *Ophrys holosericea* 3 pf e 01-03-05a2 *Ophrys apifera* 1 ff (mescolate sub *Ophrys arachnites* Willd.). - «Sala, 07.1837»: 15-03-09a *Epipactis palustris* 3 pf. - «Sala, 1837»: 04-10-03a *Orchis pallens* 1 pf (err. sub *Orchis maculata* L.). - «Sala, s.d.»: 05-16-06a *Orchis simia* 1 pf (sub *Orchis Tephrosanthos*), tutte leg. Bérenger, det. Bérenger. - NOTA: il toponimo Sala è ricorrente nel Veneto (prov. BL, TV, VE) ed è perciò azzardato sceglierne

- uno quale luogo di raccolta; «presumo» la località trevigiana per concordanza con le altre raccolte di Bérenger in quest'erbario.
- 0039/1 - TL86/2.44 - VEN - TV - «*in pratis circa S. Palè, 1863*»: 02-11-20b1 *Dactylorhiza fuchsii* 2 pf (sub *Orchis latifolia* L.), leg. Venturi, det. Saccardo. - «*S. Palè, 06.1862*»: 06-06-03a3 *Orchis tridentata* (sub *Orchis variegata* All.), leg. Saccardo, det. Saccardo.
- 0039/1 - TL89/1.16 - VEN - TV - «*Vittorio, in pratis montanis prope pagum Tovenà, in latere meridionalis montis Torresella (Passo di S. Uboldo), alt. 600, 08.06.1904*»: 01-21-02 e 01-21-12 *Traunsteinera globosa* 2+4 pf (sub *Orchis globosa* L.), leg. Pampanini, det. Pampanini.
- 0039/1 - TL89/4.54(V) - VEN - TV - «*Dintorni di Tarzo, 28.04.1922*»: 06-07-21 *Orchis morio* 3 pf (sub *Orchis*), leg. Bettani, non det.
- 0039/2 - TL99/1 - VEN - TV - «*Vittorio [Veneto]*» raccolte tra il 1866 e il 1906: 14-08-05b *Epipactis belleborine* 1 fr (sub *Epipactis latifolia* L.), 12-03-01a+b+c *Gymnadenia odoratissima* 1+1+7 pf, 16-12-17b *Listera ovata*, 01-18-11c *Orchis coriophora* (sub *Orchis coriophora* var. *fragrans*, fig. 7.6) 1 pf [casco acuminato: è effettivamente la subsp. *fragrans*], 03-01-19b *Orchis tridentata* 2 if (err. sub *Orchis militaris* L.), 16-06-04d *Spiranthes spiralis* 2 pf (sub *Spiranthes autumnalis* Rich.), leg. Saccardo, det. Saccardo.
- 0040/2 - UL09/1.36 - FVG - PN - «*Colline di Saronne, 27.05.1927*» [Sarone]: 05-07-10 *Anacamptis pyramidalis* 5 pf (sub *Orchis pyramidalis* L.), 09-06-17 *Gymnadenia conopsea* 2 pf, 03-04-13 *Orchis morio* 8 pf, 13-01-08 *Platanthera bifolia* 5, 07-07-10 *Serapias vomeracea* 8 pf (fig. 4.4), leg. Zenari, det. Zenari.
- 0040/4 - UL08/1.07 - VEN - TV - «*Codognè (Treviso), Le Prese di Biban, 25.05.1934*»: 09-05-23 *Gymnadenia conopsea* 2 pf, 12-02-21 *Gymnadenia odoratissima* 2 pf, 07-07-14 *Serapias vomeracea* 5 pf, leg. Marcello, det. Marcello.
- 0041/1 - UL19/2.14 - FVG - PN - «*Fontana Fredda, Sorgente Selve, 20.05.1932*»: 01-01-18b *Ophrys apifera* 3 pf, leg. Zenari, det. Zenari.
- 0041/2 - UL19/2.42 - FVG - PN - «*Porcia, acquitrini di S. Rocco, 17.05.1927*»: 01-05-04 *Ophrys apifera* var. *tilaventina* 2 pf (err. sub *Ophrys aranifera* × *Arachnites?*, sub *O. apifera* Huds. rev. Fadini), leg. Zenari, det. Zenari. - NOTA: Zenari notò l'atipicità della pianta e ne descrisse i caratteri (fig. 4.6-7); Fadini l'ha correttamente rivista sub *O. apifera*; di fatto si tratta di *O. apifera* var. *tilaventina* Nonis & Liverani (cf. PERAZZA, 2005).
- 0041/2 - UL19/4.72 - FVG - PN - «*Pordenone, Lago della Burida*» [Lago Burrida], 21 reperti raccolti fra il 1927 e il 1946: 01-21-29a+b, 01-21-31 e 01-21-35 *Anacamptis pyramidalis* 1+2+4+6 pf [tutte err. sub *Orchis globosa* L.; sub *A. pyramidalis* (L.) L.C. Rich. rev. Fadini], 15-03-24 *Epipactis palustris* 4 if, 11-01-03 *Gymnadenia conopsea* 6 pf, 16-10-02, 16-10-04 e 16-11-08b *Listera ovata* 5+4+3 pf, 01-02-01b *Ophrys apifera* 2 pf-ff, 01-04-01a+b *Ophrys holosericea* 2+4 pf-fr (sub *Ophrys Arachnites* Reichard v. *typica* Fiori), 01-05-05b *Ophrys holosericea* 1 pf [err. sub *Ophrys aranifera* Huds. var. *atrata* Lindl.; sub *O. fuciflora* (Crantz) Moench rev. Fadini], 02-07-03b *Orchis laxiflora* 1 pf (fig. 1, dx), 03-01-09 *Orchis militaris* 4 pf (sub *Orchis militaris* L. = *O. Rivini Gouan*), 05-16-04 di nuovo *Orchis militaris* 2 if (err. sub *Orchis simia* Lam.), 03-04-01a+b, 03-05-14 e 03-06-01 *Orchis morio* 4+2+4+5 pf [gli esemplari 03-05-14 sono molto alti e hanno fiori distanziati (forse ibridi con *O. laxiflora*), 01-21-34 e 06-03-24 *Orchis tridentata* 3+1 pf (la prima err. sub *Orchis globosa* L., la seconda non det.; entrambe sub *O. tridentata* rev. Fadini), leg. Zenari, det. Zenari.
- 0042/1 - UL29/2.43 - FVG - PN - «*Cordenons, Canale industriale, Ponte per il Guado*

- di Tremeaque, 31.05.1946»: 04-10-03b *Dactylorbiza traunsteineri* 3 pf (err. sub *Orchis mascula* L. v. *typica* Fiori), 15-03-26 *Epipactis palustris* 6 if, 12-04-14b *Gymnadenia odoratissima* 4 pf, 01-02-01a *Ophrys apifera* 2 pf, leg. Zenari, det. Zenari.
- 0042/1 - UL29/3.56 - FVG - PN - «Cordenons, Sponde Canale industriale e polle a sud Sorgenti Venchieruzzo, 31.05.1946» [Vinchiaruzzo]: 15-03-25 *Epipactis palustris* 8 if. - «Venchieruzzo (Cordenons), 30.05.1927» [Vinchiaruzzo]: 01-01-12 *Ophrys apifera* 1 pf, 07-07-08 *Serapias vomeracea* 2 pf. - NOTA: tutti leg. Zenari, det. Zenari.
- 0042/1 - UL92/4.54 - FVG - PN - «Cordenons, Canale industriale, Chiusa al Torrente Roial, 31.05.1946»: 15-03-22a *Epipactis palustris* 4 pf, leg. Zenari, det. Zenari.
- 0045/3 - UL68/2.14 - FVG - UD - «Sorgive tra Gonars e Castions [di Strada], 09.04.1936»: 06-08-13a *Ophrys bertolonii* subsp. *benacensis* 4 pf, 06-08-13b *Ophrys sphegodes* 1 pf, 06-08-11 *Orchis militaris* 1 bc, leg. Benacchio, non det.
- 0046/1 - UL79/2.22 - FVG - UD - «Soleschiano, 18.06.1880»: 07-09-06a *Anacamptis pyramidalis* 1 pf, leg. Solla, det. Solla. - «Soleschiano, 27.06.1880»: 13-14-11b *Epipactis palustris* 1 pf (err. sub *Cephalanthera rubra* Rich.), 01-18-17b *Orchis coriophora*, leg. Di Brazzà, Hb. Solla.
- 0121/4(V) - NR27/1 - LOM - CO - «Canzo, 1836»: 04-08-10c e 05-06-01 *Orchis mascula* subsp. *speciosa* 1+1 pf (la prima sub *Orchis mascula*, la seconda err. sub *Orchis provincialis*), leg. Bracht, det. Bracht, Hb. Saccardo.
- 0134/2 - PR98/1.25 - VEN - VI - «M. Interrotto, Altipiano 7 Comuni, alt. 1300, 18.08.1956»: 15-07-05b *Epipactis belleborine* 2 pf (err. sub *Epipactis rubiginosa* Gaud.), leg. Padoan, det. Padoan.
- 0134/2 - PR98/2.23 - VEN - VI - «Val d'Assa (Camporovere), 16.07.1996»: 13-13-01 *Cephalanthera rubra* 2 pf, leg. Chiesa, det. Chiesa.
- 0134/3 - PR78/4 - VEN - VI - «Val Posina, dintorni di Arsiero, 29.04.1923»: 05-01-04 *Orchis pallens* 2 pf, leg. Zenari, det. Zenari.
- 0134/3 - PR87/3.55 - VEN - VI - «Cogollo: Schiri, alt. 400, 25.05.1942»: 05-08-01b *Anacamptis pyramidalis* 2 pf (sub *Orchis pyramidalis* L. v. *typ.*), 03-06-03b *Orchis morio* 1 pf, 05-03-02b *Orchis papilionacea* 1 pf, leg. Frigo, det. Frigo.
- 0134/3 - PR87/3.66 - VEN - VI - «M. Cengio, Altip. 7 Comuni, alt. 1200-1300» raccolte dal «20.08.1955 - 19.07.1956»: 13-09-06b *Cephalanthera longifolia* 2 pf (sub *Cephalanthera ensifolia* Rich.), leg. Padoan, det. Padoan; 06-07-25a e 06-07-31a *Dactylorbiza fuchsii* 2+2 pf (sub *Orchis*), leg. Padoan, non det.; 15-07-05a *Epipactis belleborine* 2 pf (err. sub *Epipactis rubiginosa* Gaud.), leg. Padoan, det. Padoan; 06-07-23a, 06-07-24b e 06-07-27 *Gymnadenia conopsea* 1+1+1 pf, leg. Padoan, non det.
- 0134/3(O) - PR87/3.76 - VEN - VI - «Strada Campiello - Cengio, Altip. 7 Comuni, alt. 1200, 19-20.07.1956»: 15-08-12a *Epipactis atrorubens* 1 pf (sub *Epipactis rubiginosa* Gaud.), leg. Padoan, det. Padoan; 06-07-23b *Gymnadenia conopsea* 2 pf, leg. Padoan, non det.
- 0134/4 - PR87/3.89 - VEN - VI - «Tresché del Cengio» e «Tresché di Sopra, Altipiano 7 Comuni, alt. 1100» raccolte dal «22.05.1956 - 19.07.1956»: 03-02-05a *Dactylorbiza fuchsii* 2 pf (err. sub *Orchis militaris* L.), leg. Padoan, det. Padoan; 06-07-24a *Dactylorbiza fuchsii* 3 pf, leg. Padoan, non det.; 05-14-08abc *Dactylorbiza sambucina* 7 pf (sub *Orchis sambucina* *typ.* v. *lutea*), 05-15-03ab e 05-15-04 *Dactylorbiza sambucina* 9+6 pf (sub *Orchis sambucina* L. v. *purpurea* Koch), 09-06-15b *Gymnadenia conopsea* 3 pf, leg. Padoan, det. Padoan; 05-07-08a *Traunsteinera globosa* 4 pf (err. sub *Orchis pyramidalis* L.), leg. Padoan, det. Padoan; 06-07-31b *Traunsteinera globosa* 1 pf (sub *Orchis*), leg. Padoan, non det.

- 0134/4 - PR87/3.95 - VEN - VI - «[Altipiano dei] Sette Comuni, Cima di Paù, s.d.»: 07-01-01a2 *Cephalanthera longifolia* (sub *Epipactis ensifolia*, *Serapias* L.), leg. Spranzi, det. Spranzi, Hb. Saccardo. - «Cima di Paù, s.d.»: 13-09-03a2 *Cephalanthera longifolia* (sub *Cephalanthera ensifolia* Rich., *Epipactis* W.), leg. Spranzi, det. Spranzi. - «M. Paù, Altip. 7 Comuni, alt. 1200-1400» raccolte dal «20.06.1956 - 20.07.1956»: 13-09-06a *Cephalanthera longifolia* 1 pf (sub *Cephalanthera ensifolia* Rich.), 02-01-30 *Dactylorhiza fuchsii* 4 pf (sub *Orchis maculata* L.), 03-02-05b *Dactylorhiza fuchsii* 2 pf (err. sub *Orchis militaris* L.), 12-06-03b *Gymnadenia conopsea* 1 pf (sub *Gymnadenia*), 03-02-06a *Orchis militaris* 2 pf, 12-06-03a *Orchis militaris* 1 pf (err. sub *Gymnadenia*), 05-07-07a e 05-07-08b *Traunsteinera globosa* 3+2 pf (entrambe err. sub *Orchis pyramidalis* L.), leg. Padoan, det. Padoan [alcune non det.].
- 0135/1 - PR98/2(O) - VEN - VI - «Sette Comuni, Boschi di Asiago, s.d.»: 17-10-01b *Corallorhiza trifida* 2 pf (sub *Ophrys corallorhiza* [ecc.]), leg. Spranzi, det. Spranzi. - «Dintorni di Asiago, 08.1898»: 14-05-03a *Epipactis atrorubens* 2 pf e 14-05-03b *Epipactis belleborine* 2 pf (mescolate sub *Epipactis latifolia* All.), 17-05-03a *Goodyera repens* 6 pf, 10-02-19a *Gymnadenia conopsea* 3 pf, leg. Sartori, det. Sartori. - «Boschi di Asiago, s.d.»: 17-05-02a *Goodyera repens* 1 pf, leg. Spranzi, det. Spranzi. - «Asiago ne' prati, s.d.»: 17-05-02c *Goodyera repens* 1 pf (sub *Neottia repens* Lindl. [ecc.]), 16-06-03b1 *Spiranthes spiralis* 5 pf (sub *Neottia spiralis* W. [ecc.]), leg. Spranzi, det. Spranzi.
- 0135/1 - PR98/3.75 - VEN - VI - «Sette Comuni, Gallio, s.d.»: 17-10-04b *Corallorhiza trifida* 5 pf (sub *Corallorhiza innata* R.Br. [ecc.]), 17-01-15a1 e 17-01-15b *Neottia nidus-avis* 1+3 pf (sub *Serapias nidus-avis* Sw. [ecc.]), leg. Spranzi, det. Spranzi. - «Sette Comuni, vicino a Gallio, s.d.»: 17-01-16a *Neottia nidus-avis* 1 pf (sub *Epipactis nidus-avis* All. [ecc.]), leg. Spranzi, det. Spranzi, Hb. Saccardo.
- 0135/3 - PR97/3 - VEN - VI - «Sette Comuni, [Valle] Granezza di Gallio, s.d.»: 17-10-04a *Corallorhiza trifida* 9 pf (sub *Corallorhiza innata* R.Br. [ecc.]), leg. Spranzi, det. Spranzi. - «[idem]»: 17-10-05a *Corallorhiza trifida* 3 pf (sub *Cymbidium corallorhizon* W. [ecc.]), leg. Spranzi, det. Spranzi, Hb. Saccardo.
- 0136/1 - QR18/2.22 - VEN - VI - «M. Grappa, bosaglia presso Ponte S. Lorenzo, alt. 1200, 13.06.1952»: 02-01-21 *Dactylorhiza fuchsii* 3 pf (sub *Orchis maculata* L.), leg. Zenari, det. Zenari.
- 0136/2 - QR18/3.75 - VEN - TV - «Val d'Emelin, M. Grappa, 08.1874» [Val di Melin, tra Cason dei Lebi e Malga Val Vecchia (ref. Fratolin)]: 09-01-33a *Gymnadenia odoratissima* 4 pf (sub *Gymnadenia albida*?), leg. Bizzozero, det. Bizzozero. - NOTA: il punto interrogativo è originale: solo 3 es. sono attribuibili a *G. odoratissima*, il quarto è una *Dactylorhiza* sp. (cf. *fuchsii* o cf. *lapponica*).
- 0136/2 - QR18/3.85 - VEN - TV - «Cimon del Bocador, M. Grappa, 08.1878» [Cason del Bocaor]: 10-02-01c *Gymnadenia conopsea* 1 ff, leg. Bizzozero, det. Bizzozero.
- 0136/2 - QR18/4.73 - VEN - TV - «Cima del Grappa, 30.07.1906»: 08-04-14e *Nigritella nigra* subsp. *rhellicani* 3 pf (sub *Nigritella nigra* Rchb.), leg. Cobau, det. Saccardo.
- 0136/2 - QR18/4.74 - VEN - TV - «M. Grappa, cresta dell'Osservatorio al Belvedere, alt. 1780, 13.06.1952»: 07-15-38 *Coeloglossum viride* 5 pf, 08-05-24 *Nigritella nigra* subsp. *rhellicani* 2 if (sub *Nigritella nigra* Rchb.), 01-21-32 e 01-21-33 *Traunsteinera globosa* 1+2 if (sub *Orchis globosa* L.), leg. Zenari, det. Zenari.
- 0136/3 - QR07/3.77 - VEN - VI - «Rubbio-Valleverana, s.d.»: 02-02-01a *Gymnadenia conopsea* 2 pf (err. sub *Orchis longibracteata* Bivona, O. Robertiana Lindl.) - «Rub-

- bio presso Vallerana, s.d.»*: 02-02-01b *Gymnadenia conopsea* 1 pf (err. sub *Orchis longibracteata* Bivona, O. *Robertiana* Lindl.), entrambe leg. Spranzi, det. Spranzi.
- 0136/3 - QR08/4.90 - VEN - VI - «*Nei prati sopra S. Nazario a mezzogiorno, s.d.»*: 11-01-01a2 *Gymnadenia conopsea* 2 pf, leg. Saccardo, det. Saccardo.
- 0136/3 - QR17/1.16 - VEN - VI - «*Bassano-Solagna, ad 1 km da Solagna, 27.03.1957*»: 01-05-01 *Ophrys sphegodes* 6 pf (err. sub *Ophrys fusca* Link), leg. Cogoli, det. Cogoli.
- 0136/3(V) - QR18/4 - VEN - VI - «*Collalti, s.d.»* o «*07.1852*» [Collalti o Colli Altì ossia la serie di alti dossi arrotondati che sovrastano la possente bastionata rocciosa in destra Brenta a NE di Solagna-S. Nazario]: 13-14-01a *Cephalanthera rubra* 1 pf, 04-02-03b *Dactylorhiza fuchsii* 1 pf (sub *Orchis maculata*), 10-02-17a1 *Gymnadenia conopsea* 1 pf, 12-02-01a *Gymnadenia odoratissima* 1 pf, 08-04-14d *Nigritella nigra* subsp. *rbellicani* 2 pf (sub *Nigritella angustifolia*), 08-04-23b ancora *Nigritella nigra* subsp. *rbellicani* 2 pf (sub *Nigritella nigra*), leg. Montini, det. Montini, Hb. Saccardo. - «*Colalto, s.d.»*: 11-01-01a1 *Gymnadenia conopsea* 2 pf, 05-11-01a2 *Dactylorhiza sambucina* 2 pf (sub *Orchis sambucina* L. β *purpurea*), leg. Montini, det. Montini, Hb. Saccardo. - «*Colalto, s.d.»*: 02-03-01b *Orchis mascula* subsp. *speciosa* 1 pf (err. sub *Orchis laxiflora* Link), 01-21-01c *Traunsteinera globosa* 2 pf (sub *Orchis globosa* L.), leg. Saccardo, det. Saccardo. - «*Colalto, Bassano, 06.1907*»: 15-03-13a *Epipactis palustris* 2 pf, leg. Saccardo, det. Saccardo. - NOTA: Non è chiaro quale sia il Colalto. Almeno due dei cartellini dei 5 records che riportano questo toponimo citano anche luoghi del bassanese e sembra di riconoscerli la grafia di Montini, motivo per cui parrebbe plausibile pensare ai Collalti (quadranti qui riferiti). Ma c'è un M. Colalto (o Collalto) non meno plausibile anche sui Colli Asolani, zone frequentate dallo stesso Saccardo [0137/4 - QR37/1.09].
- 0137/1 - QR28/2.32 - VEN - TV - «*Possagno (Treviso) verso la Villa, 26.05.1949*»: 05-07-06 *Anacamptis pyramidalis* 2 pf (sub *Orchis pyramidalis* L.), leg. Marcello, det. Marcello, rev. Tietto 14.06.1999. - «*Possagno (Treviso), 27.05.1950*»: 16-01-13 *Limodorum abortivum* 1 pf, 01-08-06 e 01-08-07 *Ophrys bertolonii* subsp. *benacensis* 3+3 pf (sub *Ophrys Bertolonii* Moretti), 01-05-07 *Ophrys sphegodes* 1 pf (err. sub *Ophrys arachnites* Richard; sub *O. sphegodes* rev. Fadini), 06-03-23 *Orchis simia* 1 pf (err. sub *Orchis tridentata* Scop.), 07-07-13 *Serapias vomeracea* 1 pf, leg. Marcello, det. Marcello.
- 0137/1 - QR28/2.41 - VEN - TV - «*Sopra Fietta (Treviso), 05.06.1950*»: 07-09-12 e 07-09-13 *Anacamptis pyramidalis* 3+2 pf, 16-01-16 *Limodorum abortivum* 1 pf, 13-02-14 *Platanthera bifolia* 2 pf, leg. Marcello, det. Marcello.
- 0137/2 - QR28/3.66 - VEN - TV - «*M. Monfenera (Treviso), 05.1895*»: 05-11-20b *Dactylorhiza sambucina* 5 pf (sub *Orchis sambucina* L.), leg. Bolzon, det. Bolzon. - «*M. Monfenera, 06.1862*»: 01-01-17 *Ophrys apifera* 4 ff, 01-16-01b *Platanthera bifolia* 1 pf (sub *Platanthera bifolia* Rich. var. *trieva*, fig. 7.5) [lusus a fiori 2-3 speronati], 09-01-31d *Pseudorchis albida* 2 pf (sub *Gymnadenia albida* Rich., *Habenaria albida* R.Br.), leg. Saccardo, det. Saccardo.
- 0137/2 - QR28/4.94(Q) - VEN - TV - «*Pederobba, 15.07.1909*»: 15-03-06a+b *Epipactis belleborine* 1+2 pf (err. sub *Epipactis palustris* Cr.), 10-02-07a e 10-02-18a *Gymnadenia conopsea* 1+1 pf, 12-03-08a *Gymnadenia odoratissima* 1 pf, 07-12-11b *Herminium monorchis* 6 pf, 07-04-04b *Serapias vomeracea* 4 pf (sub *Serapias longipetala* Pollini) - «*Alveo del Piave presso Pederobba, 15.07.1909*»: 15-03-05 *Epipactis palustris* 3 ff, tutte leg. Béguinot, det. Béguinot.
- 0137/2 - QR38/1.06 - VEN - TV - «*Strada da Fener a Valdobbiadene (presso S. Luro),*

- alt.* 175-225, 22.04.1934» [esempio di evidente errore di trascrizione del toponimo: non esiste S. Luro, ma c'è la cappella di S. Luca sul terrazzo 300 m a S di S. Vito]: 03-03-09b *Orchis mascula* subsp. *speciosa* 1 if (err. sub *Orchis militaris* L.), 03-04-17b *Orchis morio* 2 pf, 06-03-10 e 06-03-16 *Orchis tridentata* 2+3 pf, leg. Anonimo (Zenari?), det. Zanotto. - **NOTA:** Cartellini anonimi, ma stile Zenari.
- 0137/3 - QR28/2.40 - VEN - TV - «*Fietta (Treviso)*, 05.06.1950»: 09-05-15 *Gymnadenia conopsea* 2 ff, leg. Marcello, det. Marcello.
- 0139/1 - TL88/2.31 - VEN - TV - «*In Coll. Tombola*, 05.1866» [Colle della Tombola]: 01-01-07b *Ophrys apifera* 4 pf (sub *Ophrys apifera* var. ...), leg. Saccardo, det. Saccardo. - **NOTA:** è la var. nominale, non l' *O. integra* Saccardo, ora sinonimizzata con *O. apifera* var. *tilaventina* Nonis & Liverani, che Saccardo raccolse e descrisse in questo stesso luogo e il cui *lectotypus* è conservato in FI (PERAZZA, 2005).
- 0139/1 - TL88/4 - VEN - TV - «*Conegliano, s.d.*»: 15-03-09b *Epipactis palustris* (sub *Epipactis palustris* Sw.) - «1842»: 07-12-13b *Herminium monorchis*, - «[idem] 05.1842»: 01-01-18a *Ophrys apifera* 3 pf (sub *Ophrys apifera* Huds. *Ophrys insectifera* var. L.) - «*Auf mossen Wiesen bei Conegliano*, 1842»: 16-05-05d *Spiranthes aestivalis* 1 pf, tutte leg. Bérenger, det. Bérenger.
- 0139/1(O) - TL88/4.61 - VEN - TV - «*Susegana, s.d.*»: 01-08-04a2 *Ophrys holosericea* 1 pf (err. sub *Ophrys Bertolonii*; sub *O. fuciflora* rev. Fadini), leg. Fracchia, det. Saccardo.
- 0139/3 - TL87/1.16 - VEN - TV - «*Bavaria*, 1833»: 07-12-13a *Herminium monorchis* 7 pf, leg. Bérenger, det. Bérenger. - «*Bavaria*, 04.1862»: 06-06-03a2 *Orchis tridentata* (sub *Orchis variegata* All.), 06-04-07c2 e 06-04-07d2 *Orchis ustulata*, leg. Saccardo, det. Saccardo.
- 0139/3 - TL87/1.38 - VEN - TV - «*Ad ripas Plavis circa locum dictum Le Campagnole*, 09.1860» [presso Nervesa della Battaglia]: 15-02-13a *Epipactis palustris* 2 fr (sub *Epipactis palustris* Crantz), leg. Stevenin, det. Saccardo. - «*Nervesa*, 1863»: 02-11-20b2 *Dactylorhiza fuchsii* 1 pf (sub *Orchis latifolia* L.), leg. Saccardo, det. Saccardo. - «*in sylva Montello praecipue a Narvesa non longe a flumine Plavi*, 04.1862» [a Nervesa vicino al Piave]: 04-02-05a *Gymnadenia conopsea* 3 sf (err. sub *Orchis maculata* L.), leg. Saccardo, det. Saccardo. - «*In pratis circa Nervisiam*, 04.1862»: 06-04-07c3 e 06-04-07d1 *Orchis ustulata* 4 pf, leg. Saccardo, det. Saccardo.
- 0139/3 - TL88/2.40 - VEN - TV - «*Colfosco*, 1866»: 01-01-07a *Ophrys apifera* 2 pf (sub *Ophrys apifera*), 01-08-04a1 *Ophrys bertolonii* subsp. *benacensis* 3 pf (sub *Ophrys Bertolonii*), leg. Saccardo, det. Saccardo.
- 0140/2 - UL08/2 - VEN - TV - «*Codognè (Treviso)*, Prati alla Resteggia, 25.05.1934»: 07-09-14 *Anacamptis pyramidalis* 2 pf - «*Codognè (Treviso)*, Bar de Spin e Prà Magro de' Agosti, 13.05.1943»: 06-03-21 *Dactylorhiza lapponica* 2 pf (err. sub *Orchis* cf. *tridentata* Scop.) [il cf. è stato aggiunto a matita] - «*Codognè (Treviso)*, Bar de Spin, 17.05.1934»: 16-11-17 *Listera ovata* 1 pf, 03-04-06, 03-04-07ae 03-04-08 *Orchis morio* 5+4+2 pf, 06-03-20 *Orchis tridentata* 2 pf, tutte leg. Marcello, det. Marcello.
- 0140/2 - UL08/2.43 - VEN - TV - «*Bosco di Gaiarine (Treviso)*, 30.04.1944»: 03-04-07b *Orchis morio* 1 pf, 05-09-14 *Orchis purpurea* 1 pf - «[idem] 12.05.1944»: 06-03-22 *Orchis tridentata* 2 pf, 13-05-04 *Platanthera montana* (sub *Platanthera bifolia* Rich. *chlorantha* Rich.) 1 pf - «[idem] 01.05.1950»: 03-01-07 *Orchis tridentata* 2 pf (err. sub *Orchis militaris* L.), tutte leg. Marcello, det. Marcello.
- 0140/4 - UL07/1 - VEN - TV - «*Fontanelle di Oderzo (Treviso)*, 08.05.1926»: 07-09-02 *Anacamptis pyramidalis* 1 pf - «[idem] 08.06.1926»: 07-03-03b *Serapias vomeracea* (sub *Serapias lingua*) - «*Fontanelle di Oderzo (Treviso) loc. Arneroni*,

- 20.05.1934»: 03-04-04 e 03-04-05 *Orchis morio* 1+4 pf - «[idem] 02.06.1933»: 07-07-03 *Serapias vomeracea* 2 pf, tutte leg. Marcello, det. Marcello. - NOTA: loc. Arneroni non identificata.
- 0140/4 - UL07/1.16 - VEN - TV - «Fontanelle di Oderzo (Treviso), loc. Prà Comun, 06.06.1943»: 12-02-23 *Gymnadenia odoratissima* 3 pf, leg. Marcello, det. Marcello.
- 0140/4 - UL07/1.39 - VEN - TV - «Fontanelle di Oderzo (Treviso) loc. Albina, 15.05.1943»: 05-07-05 *Anacamptis pyramidalis* 1 pf (sub *Orchis pyramidalis* L.), 05-09-13 *Orchis militaris* 1 pf (err. sub *Orchis purpurea* Huds.), leg. Marcello, det. Marcello, rev. Tietto 14.06.1999. - «[idem] 28.05.1943»: 01-01-19 *Ophrys apifera* 1 pf (err. sub *Ophrys myodes* Jacq.; sub *O. apifera* Huds. rev. Fadini), leg. Marcello, det. Marcello.
- 0143/4 - UL37/4.84 - VEN - VE - «Alvisopoli, s.d.»: 01-18-11b *Orchis coriophora*, leg. Contarini, det. Contarini, Hb. Saccardo. - NOTA: per il casco acuminato sembra attribuibile alla subsp. *fragrans*.
- 0145/1 - UL68/2.03 - FVG - UD - «Palude Selvota (Udine), 09.04.1936»: 06-08-14 [presenti solo foglie, compatibili con *Orchis militaris*] 2 fg (sub *Orchis*), 16-14-02 *Listera ovata* 1 pf (sub *Listera*), 06-08-15 *Orchis morio* 8 pf (sub *Orchis*), tutte leg. Benacchio, non det.
- 0145/2 - UL68/2.43 - FVG - UD - «Palude di Fauglis (Udine), 08.05.1936»: 06-08-12, 06-08-16a e 06-08-17 *Orchis laxiflora* 1+2+3 pf (sub *Orchis*), 06-08-16b *Orchis militaris* 2 pf (sub *Orchis*), tutte leg. Benacchio, non det.
- 0228/2 - PR17/2.41 - LOM - BS - «Castelletto di Fontanafredda, 30.05.1891»: 05-03-02a *Orchis papilionacea* 2 pf (sub *Orchis papilionacea a fiori persicini*), leg. Ugolini, det. Ugolini.
- 0229/1 - PR27/2.01 - LOM - BS - «Coste di Cingial Rosso in Valle di Vestino, alt. 1000-1200, 06.1907» [Cingol Rosso]: 18-02-15 *Cypripedium calceolus* 1 pf, leg. Porta, det. Porta, Hb. Forti.
- 0230/2 - PR46/1.09 - VEN - VR - «Benaco, Presso Malcesine, 21.05.1911» [Lago di Garda]: 01-03-02a *Ophrys sphegodes* 3 pf (err. sub *Ophrys Arachnites*; sub *O. sphegodes* Mill. rev. Fadini), leg. Forti, det. Forti.
- 0230/4 - PR46/2.12 - VEN - VR - «Valle delle Pietre e Mt. Baldo, 08.1874» [Valle delle Pré tra il Forcellin e il Passo del Cammino]: 07-16-16a *Coeloglossum viride* 2 pf, leg. Goiran & C. Massalongo, det. Goiran & C. Massalongo.
- 0231/1 - PR46/3.59 - VEN - VR - «M. Baldo, s.d.»: 05-17-02b *Orchis spitzelii* 1 pf, leg. Leybold, det. Leybold; Hb. Saccardo (fig. 7.1). - NOTE: di questo reperto si è già scritto (PERAZZA, 1998, 2007) indicando i quadranti della Colma di Malcesine [0231/1 - PR 47/2.40 o /4.50], non essendo meglio precisabile la località di raccolta che lo stesso LEYBOLD (1854: 133) indicò lungo un percorso «Am 3. Juli [1854]... Auf Colma di Malcesine, an den Graten von Pozzette di Piombino und in der Umgebung der Fontanina (eine der seltenen Quellen auf den Höhen des Baldo)». La specie è stata nuovamente trovata sul M. Baldo nel 1972 ad opera di Oskar Kurze (†) (D, notizia inedita); il rinvenimento, di cui ho solo recentemente avuto conoscenza tramite Aldo Casata (D), è avvenuto sulla dorsale poco più a sud della Colma di Malcesine, non lontano dalla Pozza della Stella, che potrebbe ipoteticamente corrispondere alla «Fontanina» citata da Leybold. L'esemplare in PAD è mal conservato, spezzato in 3 parti e con le foglie parzialmente erose; ho ricomposto alla meglio il campione e l'ho protetto con un foglio trasparente.
- 0231/3 - PR46/4.53 - VEN - VR - «Cima Palloni (M. Baldo), s.d.» e «08.07.1907»

- [Cima Paloni]: 07-14-09a *Coeloglossum viride* 1 pf, 05-11-17 *Dactylorbiza sambucina* 2 pf (sub *Orchis sambucina* L.), leg. Sicher, det. Forti.
- 0231/4 - PR46/2.23 - VEN - VR - «Creste del Telegrafo a NE, 18.09.1908» [M. Baldo]: 08-01-05a *Nigritella nigra* subsp. *rbellicani* 1 pf (sub *Nigritella angustifolia* C.L.Rich.), leg. Tonini, det. Forti. - NOTA: fioritura assai tardiva!
- 0232/3 - PR56/4.93 - VEN - VR - «Podesteria, 30.06.1920»: 08-04-23a *Nigritella nigra* subsp. *rbellicani* 5 pf (sub *Nigritella nigra* Rchb.fil.), 07-13-01 *Pseudorchis albida* 3 pf (sub *Coeloglossum albidum* Hartm.), leg. Forti, det. Forti.
- 0232/4 - PR66/2.13 - VEN - VR - «Dosso S. Nazzaro, alt. 1691, 04.07.1923»: 07-14-09b *Coeloglossum viride* 3 pf, leg. Forti, det. Forti.
- 0233/1 - PR77/2.00 - VEN - VI - «Pian delle Fugazze (Ponte Verde), alt. 800, 05.1961»: 13-11-01 *Cephalanthera longifolia* 1 pf. - «Monte Pasubio a Ponte Verde, alt. 800, 06.1961»: 03-01-01 *Orchis militaris* 1 pf, entrambe leg. Chiesa, det. Chiesa.
- 0233/3 - PR66/3.97 - VEN - VI - «M. Baffelan, 10.08.1925»: 10-03-01b *Gymnadenia conopsea* 1 pf, leg. D. Ugolini, det. U. Ugolini.
- 0234/1 - PR86/1 - VEN - VI - «Bosco di Tretto (Summano), alt. 600, 13.07.1942»: 10-03-08b *Gymnadenia conopsea* 1 fg, 16-13-03b *Listera ovata* 1 pf, leg. Frigo, det. Frigo.
- 0234/1 - PR86/3 - VEN - VI - «Colletto del Summano verso S. Orso, alt. 800, 08.06.1942»: 04-05-20a *Dactylorbiza fuchsii* 1 pf (sub *Orchis maculata* L. v. *typica*), 10-03-08a *Gymnadenia conopsea* 1 pf, 13-04-09c *Platanthera bifolia* 1 pf, leg. Frigo, det. Frigo [o Zenari]. - NOTA: la determinazione è scritta con grafia di Zenari.
- 0234/1 - PR87/4 - VEN - VI - «M. Summano, 05.1877»: 05-07-19b *Anacamptis pyramidalis* 3 pf. - «[idem], 27.05.1877»: 04-02-09b *Dactylorbiza fuchsii* 1 pf (sub *Orchis maculata*). - «[idem], 25.05.1877»: 05-01-03b *Orchis pallens* 2 pf, leg. Bizzozero, det. Bizzozero.
- 0234/1 - PR87/4 - VEN - VI - «M. Summano, s.d.»: 02-11-20a *Dactylorbiza fuchsii* 3 if (sub *Orchis comosa* Scop. *latifolia* L.), leg. Zangiacomi, Hb. Saccardo; 04-02-15a *Dactylorbiza fuchsii* 1 pf (sub *maculata*, *Orchis comosa*), leg. Zangiacomi, Hb. Spranzi. - «[idem], s.d.»: 07-01-01a1 *Cephalanthera longifolia* 1 fg (sub *Epipactis ensifolia*, *Serapias* L.), 05-11-01b2 *Dactylorbiza sambucina* 1 pf (sub *Orchis sambucina* L.), *Epipactis palustris* 2 pf, 12-03-02c4 *Gymnadenia odoratissima*, 16-12-18b1 *Listera ovata* 2 pf (sub *Epipactis ovata* All. [ecc.]), 08-04-14b4 *Nigritella nigra* subsp. *rbellicani* (sub *Orchis nigra* All., *Satyrium* L.), 03-01-13b1 *Orchis militaris* 1 pf, leg. Spranzi, det. Spranzi, Hb. Saccardo. - «[idem], s.d.»: 13-09-03a1 e 13-09-03b1 *Cephalanthera longifolia* 2 pf (sub *Cephalanthera ensifolia* Rich., *Epipactis* W.), 04-02-14a3 *Dactylorbiza fuchsii* (sub *Orchis maculata* L.), 05-11-15a *Dactylorbiza sambucina* 2 pf (sub *Orchis sambucina* L.), 04-02-14a4 *Gymnadenia conopsea* (sub *Orchis maculata* L.), 16-01-05a *Limodorum abortivum* 2 pf, 16-12-04a *Listera ovata* 6 pf (sub *Epipactis ovata* All. [ecc.]), 04-08-13b2 *Orchis mascula* subsp. *speciosa* (sub *Orchis mascula* L.), 03-01-10, 03-01-15a e 04-08-13b1 *Orchis militaris* 5+4+1 pf, 05-01-03a *Orchis pallens* 2 pf, 03-01-19c1 *Orchis tridentata* 1 pf (err. sub *Orchis militaris minor*, *Orchis globosa* L.), 06-04-08a1 *Orchis ustulata* 4 pf, 13-02-07c *Platanthera bifolia* 4 pf (sub *Platanthera chlorantha* Custer), 13-14-12b *Serapias vomeracea* 2 pf (err. sub *Cephalanthera rubra* Rich. [ecc.]), 01-21-16b *Traunsteinera globosa* 2 if (sub *Orchis globosa* L.), leg. Spranzi, det. Spranzi.
- 0234/1 - PR87/4 - VEN - VI - «Colle di Meda, versante del Summano, 10.05.1942»: 01-06-10 *Ophrys sphegodes* 7 pf (sub *Ophrys aranifera* Huds. v. *typica*), leg. Frigo, det. Frigo.

- 0234/2 - PR87/4.84 - VEN - VI - «*Strada Cogollo-Asiago, primi tornanti, 19.05.1935*»: 03-02-02a e 03-02-06b *Orchis militaris* 2+3 pf (fig. 11.6). - «*Tornanti di Cogollo parte inf., 20.06.1935*»: 09-06-16 *Gymnadenia conopsea* 3 pf, tutte leg. Zenari, det. Padoan.
- 0234/2 - PR87/4.94 - VEN - VI - «*Strada Cogollo-Asiago, tornanti intermedi, 19.05.1935*»: 03-02-03 *Orchis tridentata* 4 if (err. sub *Orchis militaris* L.). - «*Tornanti di Cogollo parte sup., alt. 700, 20.06.1935*»: 09-06-15a *Gymnadenia conopsea* 3 pf. - «*Strada Cogollo-Asiago, tornanti sup., 19.05.1935*»: 03-04-10ab *Orchis mascula* subsp. *speciosa* 9 pf (err. sub *Orchis morio* L.), leg. Zenari, det. Padoan.
- 0234/2 - PR97/2.11 - VEN - VI - «*Caltran, s.d.*» [Caltrano]: 13-09-03a3 *Cephalanthera longifolia* (sub *Cephalanthera ensifolia* Rich., *Epipactis* W.), leg. Spranzi, det. Spranzi.
- 0234/3(Q) - PR86/3 - VEN - VI - «*Tra S. Orso e Piovene, m 100 di alt. sulla strada, 10.05.1942*»: 16-13-03a *Listera ovata* 1 bc, 06-03-07a *Orchis tridentata* 1 pf. - «*Tra S. Orso e Piovene, 15.05.1942*»: 04-05-20c *Orchis tridentata* 1 ff (err. sub *Orchis maculata* L. *typica*), leg. Frigo, det. Frigo.
- 0234/3 - PR86/3.58 - VEN - VI - «*Sabionare, S. Orso, 10.05.1942*»: 04-05-20b *Orchis militaris* 1 if (err. sub *Orchis maculata* L. *typica*), 03-06-03a *Orchis morio* 1 pf, 04-05-20d *Orchis tridentata* 1 pf (err. sub *Orchis maculata* L. *typica*), leg. Frigo, det. Frigo.
- 0235/1 - PR97/4.93 - VEN - VI - «*Lusiana, prati del Corgnon, s.d.*»: 05-11-01b1 e 05-11-14a *Dactylorhiza sambucina* 1+2 pf (sub *Orchis sambucina* L.), leg. Spranzi, det. Spranzi, Hb. Saccardo. - «*Lusiana al Cornion, s.d.*»: 05-11-14b *Dactylorhiza sambucina* 2 pf (sub *Orchis sambucina* β *purpurea* Koch), leg. Spranzi, det. Spranzi. - «*Villanova di Lusiana, s.d.*»: 04-08-13a *Orchis mascula* subsp. *speciosa* 2 pf (sub *mascula*), leg. Spranzi, det. Spranzi.
- 0235/1 - QR07/2.03 - VEN - VI - «*Lusiana, s.d.*»: 05-07-18a2 *Anacamptis pyramidalis*, 07-16-17b *Coeloglossum viride* 3 pf (sub *Orchis viridis* All.), 04-02-14a1 *Dactylorhiza fuchsii* 1 pf (sub *Orchis maculata* L.), 05-11-15b *Dactylorhiza sambucina* 4 pf (sub *Orchis sambucina* β *incarnata* L.), 04-02-14a2 *Gymnadenia conopsea* 1 pf (err. sub *Orchis maculata* L.), 10-02-13a1 ancora *Gymnadenia conopsea* 3 pf (sub *Gymnadenia conopsea* R.Br., *Orchis* L.), 10-02-13a3 *Gymnadenia odoratissima* (sub *Gymnadenia conopsea* R.Br., *Orchis* L.), 16-12-04b e 16-12-18b2 *Listera ovata* (sub *Epipactis ovata* All. [ecc.]), 04-08-13b4 *Orchis mascula* subsp. *speciosa* (sub *Orchis mascula* L.), 04-08-12b e 04-08-13b3 *Orchis militaris* 1+1 pf (entrambe *mescolate* sub *Orchis mascula* L.), 03-05-21a2 e 03-05-21bc *Orchis morio*, (la seconda sub *Orchis morio flore albo*), 05-16-09b *Orchis simia* 3 pf, 03-01-19c2 *Orchis tridentata* (err. sub *Orchis militaris minor*, *Orchis globosa* L.), 06-04-08a3 *Orchis ustulata*, 01-16-01a2, 13-02-07a2 e 13-02-22a2 *Platanthera bifolia* (sub *Orchis bifolia* L., *Platanthera*), 01-21-16a *Traunsteinera globosa* 2 if (sub *Orchis globosa* L.), leg. Spranzi, det. Spranzi.
- 0235/2 - QR07/2.13 - VEN - VI - «*Lusiana alla Xausa, s.d.*»: 07-16-17a *Coeloglossum viride* 2 pf, 09-01-32a2 *Pseudorchis albida* (sub *Orchis albida* All. [ecc.]), leg. Spranzi, det. Spranzi.
- 0235/3 - PR96/3.95 - VEN - VI - «*Breganze, s.d.*»: 06-04-08a2 *Orchis ustulata*, 07-02-02 *Serapias vomeracea* 1 pf (sub *Serapias cordigera* L.), leg. Spranzi, det. Spranzi. - Nota: in un secondo tempo fu aggiunto «*lingua*».
- 0236/1 - QR07/4.71 - VEN - VI - «*Colli S. Benedetto (Marostica), 28.04.1957*»: 02-01-31 *Orchis tridentata* 4 pf (err. sub *Orchis maculata* L.; sub *O. tridentata* Scop. rev. Fadini), leg. Cogoli, det. Cogoli.

- 0236/1 - QR07/4.81 - VEN - VI - «*Pendici M. S. Pace (Marsan), alt. 130-270, 25.04.1957*»: 02-01-32 *Orchis morio* (err. sub *Orchis maculata* L.; sub *O. morio* L. rev. Fadini), 06-03-12 *Orchis tridentata* 3 pf, leg. Cogoli, det. Cogoli.
- 0236/1 - QR07/4.93 - VEN - VI - «*Salita Bassano - Asiago, S. Michele, 20.06.1935*»: 06-07-35 *Anacamptis pyramidalis* 11 ff (sub *Orchis*), leg. Zenari, non det.; 07-07-11 *Serapias vomeracea* 9 ff, leg. Zenari, det. Cogoli.
- 0236/1 - QR17/1.35 - VEN - VI - «*Monte la Croce-Costa Mondà (Pove di Bassano), alt. 210-240, 14.04.1957*» [pendici esposte a sud, a SE di Pove del Grappa]: 03-04-16 *Orchis morio* 3 pf, leg. Cogoli, det. Cogoli.
- 0236/1 - QR17/1.37 - VEN - VI - «*S. Vito (Bassano del Grappa) a destra del canale d'irrigazione, alt. 130, 06.04.1956*»: 01-05-02 *Ophrys sphegodes* 3 pf (sub *Ophrys aranifera* Huds.). - «*Da S. Vito a Solagna (Bassano), alt. 130, 14.04.1957*»: 03-04-14 *Orchis morio* 10 pf, leg. Cogoli, det. Cogoli.
- 0236/1 - QR17/2 - VEN - VI - «*A 2 km da Bassano a destra strada Statale Valsugana, alt. 150, 07.05.1956*»: 06-07-30 *Orchis morio* 1 pf (sub *Orchis*), leg. Cogoli, non det.; 06-03-13 *Orchis tridentata* 2 pf, leg. Cogoli, det. Cogoli.
- 0236/1 - QR17/2.03 - VEN - VI - «*Bassano, S. Giorgio nei campi del S. Chemin, s.d.*» [Acque di S. Giorgio a E di S. Michele (ref. Busnardo)]: 07-09-08b *Anacamptis pyramidalis* 4 pf. - «*Bassano: S. Giorgio, s.d.*»: 01-06-14a2 *Ophrys sphegodes* (sub *Ophrys muscifera* L., poi corretto *aranifera* Huds.), leg. Montini, det. Montini, rev. Saccardo (fig. 2 in alto a sx; fig. 7.2). - «*In una strada interna campestre per andare a S. Giorgio, s.d.*»: 03-01-12b *Orchis militaris* 1 pf, leg. Montini, det. Montini, Hb. Saccardo.
- 0236/1 - QR17/2.11 - VEN - VI - «*M. Crocetta (Bassano), alt. 129-140, 19.04.1957*»: 03-02-08 *Orchis tridentata* 3 pf (err. sub *Orchis militaris* L.), leg. Cogoli, det. Cogoli. - «*Monte della Crocetta, s.d.*»: 06-06-03b *Orchis tridentata* 2 pf (sub *Orchis variegata* All.), 07-06-06a *Serapias vomeracea* 4 pf (sub *Serapias pseudo-cordigera* Moricand), leg. Zangiacomi, det. Zangiacomi, Hb. Saccardo. - «*Colle di Grado, 05.1851*»: 07-06-07a2 *Serapias vomeracea* (sub *Serapias Pseudo-Cordigera* Moric.), leg. Montini, det. Montini, Hb. Spranzi. - NOTA: in questo caso il M. Crocetta corrisponde al Col di Grado a W di Bassano (q. 160 subito a SW di Trinità).
- 0236/1 - QR17/2.21 - VEN - VI - «*Bassano: Bosco del S. Parolini presso gli Orfanelli, s.d.*» [periferia S di Bassano (ref. Busnardo)]: 01-06-14a1 *Ophrys sphegodes* 1 pf (sub *Ophrys muscifera* L., poi corretto *aranifera* Huds.), leg. Montini, det. Montini, rev. Saccardo (fig. 2 in alto a sx; fig. 7.2).
- 0236/1 - QR17/2.33 - VEN - VI - «*Sette-Motton (Bassano), alt. 130, 31.03.1957*»: 01-06-15 *Ophrys sphegodes* (sub *Ophrys aranifera* Hudson). - «*S. Vito Motton (Bassano), alt. 130, 14.04.1957*»: 03-04-15 *Orchis morio* 8 pf, leg. Cogoli, det. Cogoli.
- 0236/2 - QR17/1.45(O) - VEN - VI - «*Romano, Colli solivi, s.d.*»: 01-18-13a *Orchis coriophora*, leg. Saccardo, det. Saccardo. - «*Romano, Colli a Settentrione (Colli della Chiesa), 04.1871*»: 03-05-07c *Orchis morio* 2 pf, leg. Saccardo, det. Saccardo. - «*Colli di Romano, s.d.*»: 07-06-05 *Serapias vomeracea* 5 pf (sub *Serapias Pseudocordigera* Moric., *S. longipetala* Pollini), leg. Saccardo, det. Saccardo. - «*Romano, 05.1851*»: 07-06-07a1 *Serapias vomeracea* 2 pf (sub *Serapias Pseudo-Cordigera* Moric.), leg. Montini, det. Montini, Hb. Spranzi.
- 0238/1 - TL77/1 - VEN - TV - «*Montebelluna, 06.1844*»: 16-01-04b *Limodorum abortivum* 2 pf, leg. Favero, det. Favero.
- 0238/2(Q) - TL77/4(Q) - VEN - TV - «*Montello, 1861*» e «*1862*»: 07-01-01bcd *Cephalanthera longifolia* 3+3+1 pf-fg (sub *Serapias ensifolia* Linn., *Epipactis ensifolia* Sw.), 10-02-17b *Gymnadenia conopsea* 4 pf, 04-08-10b *Orchis mascula* sub-

- sp. *speciosa* 1 fr (sub *Orchis mascula* Linn.), 13-02-08a+b *Platanthera bifolia* 2+5 if, leg. Saccardo, det. Saccardo. - «Montello, 04.1861»: 01-06-14b4 *Ophrys sphegodes* (sub *Ophrys aranifera* Huds.), leg. Zanatta, det. Zanatta, Hb. Saccardo (fig. 2, al centro).
- 0238/2 - TL77/4.63 - VEN - TV - «Volpago, 1861» e «1862» [del Montello]: 07-09-09a2 e 07-09-09b4 *Anacamptis pyramidalis*, 10-02-16a *Gymnadenia conopsea* 8 pf, 01-06-14b2 *Ophrys sphegodes* (sub *Ophrys aranifera* Huds.) (fig. 2, al centro), 03-05-06b2 *Orchis morio*, 06-06-03a4 *Orchis tridentata* (sub *Orchis variegata* All.), leg. Saccardo, det. Saccardo.
- 0238/2 - TL77/4.84 - VEN - TV - «Selva del Montello, 1861» e «1862»: 07-09-07a (fig. 7.7), 07-09-09a1, 07-09-09b2 *Anacamptis pyramidalis* 12+4 pf, 03-05-07a *Anacamptis pyramidalis* × *Orchis morio* 1 pf (sub *O. forma ibrida* - *Orchis morio* L.) [fiori con sperone lungo e labello largo, è effettivamente l'ibrido], 14-05-17 *Epipactis belleborine* 2 fr (sub *Epipactis latifolia* All.), 16-01-11c *Limodorum abortivum* 7 pf, 16-12-19a *Listera ovata* 2 pf, 01-06-14b1 *Ophrys sphegodes* 5 pf (sub *Ophrys aranifera* Huds.) (fig. 2, al centro), 04-08-10d2 *Gymnadenia conopsea* e 04-08-10d1 *Orchis mascula* subsp. *speciosa* 4 fr (mescolate sub *Orchis mascula* Linn.), 03-01-18a1 *Orchis militaris* 1 sf, 03-05-06b1 *Orchis morio* 7 pf, 06-06-03a1 *Orchis tridentata* 2 pf (sub *Orchis variegata* All.), 06-04-07c1 e 06-04-07d3 *Orchis ustulata* 5 pf, 07-04-06a *Serapias vomeracea* 4 pf (sub *Serapias lingua* L., *longipetala plur. auct.*, fig. 7.8). - «In dumetosis opacis sylvae Montelli, s.d.»: 03-01-18a *Orchis militaris* 3 pf, tutte leg. Saccardo, det. Saccardo.
- 0239/1 - TL87/2.00 - VEN - TV - «Camalò, 1861» e «1862»: 07-09-09b3 *Anacamptis pyramidalis*, 01-06-14b3 *Ophrys sphegodes* (sub *Ophrys aranifera* Huds.) (fig. 2, al centro), 04-08-10d4 *Gymnadenia conopsea* e 04-08-10d3 *Orchis mascula* subsp. *speciosa* (mescolate sub *Orchis mascula* Linn.), 03-05-06b3 *Orchis morio*, leg. Saccardo, det. Saccardo.
- 0239/2 - TL87/4.63 - VEN - TV - «Spresiano, s.d.»: 01-08-04b *Ophrys holosericea* 1 pf [err. sub *Ophrys Bertolonii* Moretti; sub *O. fuciflora* (Crantz) Moench rev. Fadini], leg. Contarini, det. Contarini, Hb. Saccardo.
- 0240/4 - UL06/1.25 - VEN - TV - «Presso Ponte di Piave, 02.06.1909»: 05-07-22a *Anacamptis pyramidalis* 1 pf, leg. Béguinot, det. Béguinot.
- 0243/2(O) - UL47/2.41* - FVG - UD - «abunda legi in pratis prope Plavim Latisana, 1863» [presso il Piave a Latisana]: 07-12-02b2 *Herminium monorchis*, leg. Saccardo, det. Saccardo.
- 0244/2(O) - UL56/3 - FVG - UD - «Laguna di Marano (Udine), 06.05.1936»: 13-15-07 *Cephalanthera longifolia* 3 pf (sub *Cephalanthera*), 06-08-24 *Orchis morio* 1 pf, leg. Benacchio, non det.
- 0247/2 - UL97/2.01 - FVG - TS - «S. Giovanni di Duino, 19.04.1899»: 05-11-19b *Dactylorhiza sambucina* 5 pf (sub *Orchis sambucina* L.), leg. Ratzenbeck, det.

Fig. 15. Foglio 01-05-03 di Julius Kugy (Erbario R. Solla) con 1 es. di *Ophrys sphegodes* raccolto a «Contovello, 20.04.1874» ai cui lati sono fissati due es. di *Orchis provincialis* la cui provenienza appare incerta. In quell'area *O. provincialis* è segnalata solo per il Bosco di Roiano [0348/2 - VL05/3] presso Trieste. Non è pensabile che sia Kugy che Solla possano aver trascurato un reperto tanto interessante e non abbiano per esso redatto un cartellino a sè stante. Come questi due esemplari siano arrivati sul foglio è dunque quantomeno dubbio e la loro attribuzione ai quadranti di Contovello [0248/3 - VL06/2], per quanto suggestiva, non sembra affidabile. Foto G. Perazza.



- Solla. - «*Sponda del Timavo alle sorgenti presso S. Giovanni di Duino (S. Giacomo di Timavo: Trieste)*, alt. 10, 09.04.1920»: 16-12-24b *Listera ovata* 1 bc, leg. Ugolini, det. Ugolini.
- 0248/3 - UL96/4.93* - FVG - TS - «*Fra Grignano e S. Croce (Trieste)*, s.d.»: 01-03-10b *Ophrys apifera* (err. sub *Ophrys arachnites*), leg. Tommasini, det. Tommasini, Hb. Meneghini.
- 0248/3 - VL06/2.11 - FVG - TS - «*Contovello, 20.04.1874*»: 01-05-03a *Ophrys sphegodes* 1 pf (sub *Ophrys aranifera* Hudson; sub *O. sphecodes* Mill. rev. Fadini) e 01-05-03b *Orchis provincialis* 2 pf (col precedente, mescolata err. sub *Ophrys aranifera* Hudson; sub *Orchis* cfr. *provincialis* Balb. oppure *O. pauciflora* Ten. rev. Fadini), leg. Kugy, det. Kugy, Hb. Solla. - NOTE: sullo stesso foglio (fig. 15), ai lati di 1 esemplare di *Ophrys sphegodes* sono fissati 2 esemplari di *Orchis provincialis*. Quest'ultima specie è rarissima in quell'area e secondo MEZZENA (1997: 60) l'unica citazione per il Carso è il Bosco di Roiano presso Trieste, ca. 5 km a SE di Contovello [0348/2] (confermato da MARTINI, com. pers.). Non è pensabile che né Kugy né Solla si siano accorti di avere un reperto tanto interessante e che nessuno dei due ne abbia redatto un cartellino a sè stante. La provenienza di questi due esemplari appare dunque quantomeno dubbia e la loro attribuzione ai quadranti in oggetto, per quanto suggestiva, non sembra affidabile.
- 0248/3 - VL06/2.11 - FVG - TS - «*Contovello, 20.04.1874*»: 01-20-01b1 *Orchis purpurea* (sub *Orchis fusca* Lindl.), leg. Solla, det. Solla.
- 0329/2 - PR25/1.38 - LOM - BS - «*Lago di Garda, Valle delle Cartiere*, alt. 1300, 31.05.1925»: 13-09-08 *Cephalanthera longifolia* 1 pf (sub *Cephalanthera ensifolia*), leg. Zenari, det. Zenari. - NOTA: la Valle delle Cartiere è molto più in basso della quota 1330 m riportata sul cartellino; quel giorno S. Zenari fu al M. Pizzocolo (vedi sotto) e sembra verosimile che sia salita per il sentiero in Val della Prera e abbia raccolto il reperto sotto Malga Valle.
- 0329/2 - PR25/1.49 - LOM - BS - «*Lago di Garda, M. Pizzocolo*, alt. 1490, 31.05.1925»: 02-01-28 *Orchis mascula* subsp. *speciosa* 5 pf (err. sub *Orchis mascula* × *maculata*; sub *O. mascula* L. + *O. tridentata* Scop. rev. Fadini), leg. Zenari, det. Zenari. - NOTA: la rev. di Fadini è OK per i 3 es. grandi, da lui attribuiti a *O. mascula*, ma non per la presunta *O. tridentata* (2 es. piccoli e malridotti, anch'essi appartenenti a *O. mascula*).
- 0330/2 - PR45/1.29 - VEN - VR - «*Monte Baldo, Valfredda*, 17.07.1906»: 08-01-07 *Nigritella nigra* subsp. *rhellicani* 4 pf (sub *Nigritella angustifolia* Rchb.f.), 06-04-02b *Orchis ustulata* 4 pf, leg. Forti, det. Forti.
- 0330/2 - PR46/2.21 - VEN - VR - «*Monte Baldo, Coal Santo*, 27.07.1909»: 08-01-05b *Nigritella rubra* 3 pf, leg. Forti, non det.
- 0330/3 - PR35/2.22 - VEN - VR - «*Colli sopra Torri del Benaco*, alt. 70-200, 29.05.1908»: 01-06-12 *Ophrys sphegodes* 4 pf (sub *Ophrys aranifera* Huds.). - «*Colli pr. Torri del Benaco*, alt. 120-130, 06.1908»: 01-19-04 *Orchis coriophora* 3 pf (sub *Orchis fragrans* Poll. β *cornuta mibi*), leg. Rigo, det. Rigo.
- 0330/3 - PR35/2.31 - VEN - VR - «*pascuis montanis montis Lengin*, alt. 300-400, 15.05.1904» [M. Lenzino a SE di Albasano]: 01-11-01 e 01-11-07 *Ophrys insectifera* 4+3 pf (sub *Ophrys myodes* Jacq.), leg. Rigo, det. Rigo.
- 0330/4 - PR35/4.64 - VEN - VR - «*in monte Baldo prope i Lumini*, 05.1904»: 05-01-01 e 05-01-02 *Orchis pallens* 4+5 pf, leg. Rigo, det. Rigo.
- 0330/4 - PR35/4.73 - VEN - VR - «*M. Belpo (gruppo del Baldo)*, 07.06.1906»: 01-01-02 *Ophrys apifera* 6 pf, leg. Sicher, det. Forti.
- 0331/1 - PR45/1.49(V) - VEN - VR - «*Ferrara di M. Baldo*, 08.1921»: 14-09-08a *Epi-*

- pactis belleborine* 2 pf (sub *Epipactis latifolia rubiginosa*), leg. Cappelletti, det. Cappelletti.
- 0331/1 - PR46/2.41 - VEN - VR - «Prati a Cambrigar (M. Baldo), 08.06.1907»: 10-03-10bis *Gymnadenia conopsea* 4 pf, 06-03-05 *Traunsteinera globosa* 5 pf (err. sub *Orchis tridentata* Scop.), leg. Sicher, det. Forti.
- 0331/4 - PR55/1.15 - VEN - VR - «M.ti Lessini, sotto la Loffa, 06.06.1906» [M. Loffa]: 01-01-05a *Ophrys apifera* 2 pf, leg. Forti, det. Forti.
- 0331/4 - PR55/1.16 - VEN - VR - «Alla «Goletta» presso Fosse di S. Anna d'Alfaedo, 06.06.1906»: 04-02-09a1 *Dactylorbiza fuchsii* 1 pf e 04-02-09a2 *Gymnadenia conopsea* 1 if (mescolate sub *Orchis maculata* L.), leg. Forti, det. Forti.
- 0331/4 - PR55/2.24 - VEN - VR - «S. Anna d'Alfaedo, 06.06.1906»: 10-03-01a *Gymnadenia conopsea* 2 pf, leg. Forti, det. Forti.
- 0331/4 - PR55/2.24 - VEN - VR - «Monti Lessini, Prati a S. Anna d'Alfaedo, 07.06.1906»: 03-01-14 *Orchis militaris* 2 pf, 06-04-07a *Orchis ustulata* 2 pf, leg. Forti, det. Forti.
- 0331/4 - PR55/2.32 - VEN - VR - «Monti Lessini, Ponte di Veja, 10.08.1906»: 14-04-08b *Epipactis belleborine* 1 pf (sub *Epipactis latifolia* All.), leg. Forti, det. Forti.
- 0332/2 - PR65/1.28 - VEN - VR - «Presso Spiazzi nei Monti. Lessini, 05.08.1885»: 07-12-05b *Herminium monorchis* 4 pf, leg. C. Massalongo, det. C. Massalongo.
- 0332/2 - PR65/3.78 - VEN - VR - «M. Porto sopra Campofontana, 09.07.1890» [2 km N di Campofontana]: 12-04-02bis *Gymnadenia odoratissima* 2 pf, leg. C. Massalongo, Hb. Forti.
- 0332/2 - PR66/4.81 - VEN - VR - «Lessini Veronesi al Passo di Ristele, 07.1922»: 12-04-02 *Gymnadenia odoratissima* 2 pf, leg. Forti, det. Forti.
- 0332/3 - PR55/3 - VEN - VR - «S. Pietro sotto Erbezzo, 02.07.1923»: 13-14-02b *Cephalanthera rubra* 1 pf, 10-03-09a *Dactylorbiza fuchsii* 1 pf (err. sub *Gymnadenia conopsea* R.Br.), leg. Forti, det. Forti.
- 0332/4(V) - PR56/3 - VEN - VR - «Strada da Boscobiesanuova a Tracchi, 22.07.1907»: 13-13-17 *Cephalanthera rubra* 4 pf, leg. Forti, det. Forti.
- 0332/4 - PR65/3.86 - VEN - VR - «M. Spitz presso Campofontana (Veronese), 13.05.1907»: 05-11-16 *Dactylorbiza sambucina* 6 pf (sub *Orchis sambucina* L.), 05-15-01 *Dactylorbiza sambucina* 8 pf (sub *Orchis sambucina* L. var. *purpurea* Koch), leg. Forti, det. Forti.
- 0332/4 - PR65/4.52 - VEN - VR - «Covoli di Velo Veronese, 06.1909»: 04-02-08a e 06-07-15 *Dactylorbiza fuchsii* 2+4 pf (sub *Orchis maculata* L.), leg. Forti, det. Forti (la seconda non det.), 06-07-16 *Orchis militaris* 1 pf (sub *Orchis*), leg. Forti, non det.
- 0336/1 - QR06/4.92 - VEN - VI - «Tezze di Bassano, s.d.» e «1863» [Tezze sul Brenta]: 05-07-18b *Anacamptis pyramidalis* 1 pf (sub *Orchis pyramidalis*), 15-03-12 *Epipactis palustris* 4 pf, 01-23-02b1 *Himantoglossum adriaticum* 1 pf (sub *Himantoglossum hircinum* Spr., fig. 10.7), 16-01-05b *Limodorum abortivum*, 01-18-09 e 01-18-18a *Orchis coriophora* 2+3 pf, 02-03-17a *Orchis laxiflora* 3 pf, 01-16-01a3 *Platanthera bifolia* (sub *Orchis bifolia* L.), 07-06-04 *Serapias vomeracea* 2 pf (sub *Serapias pseudo-cordigera* Moric.), 16-06-03a1 *Spiranthes spiralis* 8 pf (sub *Neottia spiralis* W. [ecc.]). - «Tezze lungo la Roggia Munara, s.d.»: 16-12-03a *Listera ovata* 2 pf. - «Tezze ne' prati del Brenta, s.d.»: 16-06-03b2 *Spiranthes spiralis* (sub *Neottia spiralis* W. [ecc.]), tutte leg. Spranzi, det. Spranzi. - «Tezze di Bassano, s.d.» e «Prati, pascoli lungo il Brenta» [Tezze sul Brenta]: 15-02-13b3 *Epipactis palustris*, 01-18-11a, 01-18-13b e 01-18-13c *Orchis coriophora* 1+1+2 pf (sub *Orchis coriophora* β *polliniana* Spreng.), 02-03-01c *Orchis laxiflora* 1 pf

- (sub *Orchis laxiflora* Dec. *palustris* β Lam.), 03-01-13b2 *Orchis militaris*, 16-06-05a *Spiranthes spiralis* 9 pf (sub *Neottia spiralis* W. [ecc.]). - «Tezze di Bassano lungo la Roggia Munara, s.d.»: 16-12-18b3 *Listera ovata* (sub *Epipactis ovata* All. [ecc.]), tutte leg. Spranzi, det. Spranzi, Hb. Saccardo.
- 0336/4 - QR15/1.47 - VEN - PD - «Prati torbosi» e «Paludi torbose presso Fontaniva, 12.05.1909»: 16-12-15b *Listera ovata* 2 pf, 02-03-05c *Orchis laxiflora* 1 pf, 03-01-16b *Orchis militaris* 2 ff, leg. Béguinot, det. Béguinot.
- 0336/4 - QR25/1.16 - VEN - PD - «Prati torbosi presso Onara, 15.05.1910»: 02-03-04a *Orchis laxiflora* 1 pf, leg. Béguinot, det. Béguinot.
- 0337/3(O) - QR25/1(V) - VEN - PD - «in herbosis aridis inter Loreggia et Carpane, alt. 30, 19.06.1912» [tra Loreggia e Carpane]: 05-07-01 e 05-08-03a *Anacamptis pyramidalis* 3+3 pf (sub *Orchis pyramidalis* L.), leg. Béguinot, det. Béguinot. - NOTA: quadranti incerti: Loreggia è al limite N di 0437/4 e Carpane è in 0337/3 e il percorso attraversa anche 0337/4.
- 0337/3(V) - QR25/1.29 - VEN - PD - «S. Martino di Lupari, 12.07.1897»: 15-03-14 *Epipactis palustris* 2 pf, leg. Bolzon, det. Bolzon, Hb. Chiamenti.
- 0337/3 - QR25/3.66 - VEN - PD - «Loreggia, in turfosis prope pagum Carpane, alt. 30, 06.1913»: 15-02-02 e 15-03-21 *Epipactis palustris* 4+3 pf, 10-02-02 e 10-03-10 *Gymnadenia conopsea* 2+4 pf [foglio della Flora Italica Exsiccata]. - «Paludi e prati torbosi a Carpane verso Loreggia, 04.06.1911»: 10-02-20 *Gymnadenia odoratissima* 6 pf (err. sub *Gymnadenia conopsea* R.Br.). - «Paludi torbose a Carpane presso Loreggia, 04.06.1911»: 13-03-04 *Platanthera bifolia* 2 pf, 16-05-03b *Spiranthes aestivalis* 1 if, tutte leg. Béguinot, det. Béguinot.
- 0337/4 - PR35/1.15 - VEN - TV - «Paludi torbose di Piombino Dese al Palù, 19.06.1909»: 10-02-22a *Gymnadenia conopsea* 1 if, 12-03-06b *Gymnadenia odoratissima* 1 pf. - «Piombino Dese, Bosco Palù, 19.06.1909»: 07-04-04a *Serapias vomeracea* 1 pf (sub *Serapias longipetala*), tutte leg. Béguinot, det. Béguinot.
- 0338/4(O) - TL75/3.98 - VEN - TV - «Pratis paludosis Quinto [di Treviso], 06.1863»: 16-05-04a2 *Spiranthes aestivalis* 3 pf, leg. Saccardo, det. Saccardo.
- 0339/1(O) - TL85/1(Q) - VEN - TV - «Treviso, 1841»: 01-03-05b2 *Ophrys apifera* 1 pf e 01-03-05b1 *Ophrys holosericea* 3 pf (mescolati sub *Ophrys arachnites* Willd.), 01-03-04b2 *Ophrys holosericea* (sub *Ophrys arachnites* Willd.), leg. Bérenger, det. Bérenger.
- 0339/1 - TL86/2.44 - VEN - TV - «S. Pelagià, s.d.» [S. Pelagio o S. Palè a N di Treviso]: 07-09-07b *Anacamptis pyramidalis*, leg. Saccardo, det. Saccardo (fig. 7.7). - «in pratis circa San Palè, 05.1863»: 07-12-02b1 *Herminium monorchis* 9 pf, leg. Venturi, det. Venturi, Hb. Saccardo. - «Pratis pr. S. Palè, 05.1862»: 01-18-12a *Orchis coriophora* 1 pf, leg. Zanatta, det. Zanatta, Hb. Saccardo. - «In pratis S. Palè, 05.1862»: 07-04-06b *Serapias vomeracea* 2 pf (sub *Helleborine longipetala* Dec.), leg. Saccardo, det. Saccardo.
- 0339/2 - TL86/4.92 - VEN - TV - «Carbonera, s.d.»: 01-06-14c *Ophrys sphegodes* 1 pf (sub *Ophrys aranifera* Huds.), leg. Fracchia, det. Saccardo (fig. 2, in alto a dx).
- 0344/2 - UL55/1(V) - FVG - UD - «Pineda, lato spiaggia, 01.07.1935» [Lignano]: 14-09-10a *Epipactis atrorubens* 1 sf (sub *Epipactis latifolia* β *rubiginosa*), leg. Benacchio, det. Benacchio. - «Lignano, Duna della Pineda, 25.04.1935»: 03-05-12 *Orchis morio* 4 pf, 03-03-14a *Orchis purpurea* 1 pf (err. sub *Orchis militaris* L.), leg. Benacchio, det. Benacchio.
- 0348/2 - VL05/3.59 - FVG - TS - «Tra Opicina e Roiano, 23.05.1874»: 17-01-01a *Neottia nidus-avis* 2 pf, leg. Solla, det. Solla.
- 0348/2 - VL05/3.86 - FVG - TS - «Monte Spaccato, 19.04.1873»: 13-09-21 *Cephalan-*

- thera longifolia* 4 pf (sub *Cephalanthera ensifolia* Rich.), leg. Kugy, det. Kugy, Hb. Solla. - «[idem] 09.06.1874»: 01-01-01b *Ophrys apifera* 8 pf, 01-03-07a *Ophrys holosericea* 5 pf (sub *Ophrys Arachnites* Reichard) [mescolati es. a fiori grandi e piccoli, quest'ultimi forse attribuibili al gr. di *O. tetraloniae*], leg. Solla, det. Solla.
- 0348/2 - VL06/4.50 - FVG - TS - «*Opicina* dal «29.04.1873» al «09.06.1874»: 07-09-01 *Anacamptis pyramidalis* 8 pf, 04-02-11 *Dactylorhiza fuchsii* 7 if (sub *Orchis maculata* Linnè), 10-02-09 *Gymnadenia conopsea* 6 pf, 07-08-04 *Himantoglossum adriaticum* 4 pf (sub *Himantoglossum bircinum* Richard), 16-01-08 *Limodorum abortivum* 5 pf, 16-12-24a *Listera ovata* 3 if, 01-01-01a *Ophrys apifera* 8 pf, 01-03-07b *Ophrys holosericea* 5 pf (sub *Ophrys Arachnites* Reichard), 01-20-01a *Orchis purpurea* 4 pf (sub *Orchis fusca* Lindl.), 06-06-01 *Orchis tridentata* 8 pf (sub *Orchis variegata* Allioni), leg. Solla, det. Solla. - «*Opicina (Trieste)*, 31.05.1951»: 16-01-15 *Limodorum abortivum* 1 if, leg. Marcello, det. Marcello.
- 0348/4 - VL05/4.71 - FVG - TS - «*Zaule*, 21.06.1874» [piana a SE di Trieste alla foce del T. Rosandra (ref. Martini)]: 15-03-07 *Epipactis palustris* 2 if, leg. Kugy, det. Kugy, Hb. Solla. - «*Zaule*, 04.06.1874»: 01-18-10 *Orchis coriophora* 7 pf [casco acuminato: è la subsp. *fragrans*], 02-03-09 *Orchis laxiflora* 4 pf, leg. Kugy, det. Kugy, Hb. Solla. - «*Zaule*, 29.03.1873»: 03-05-05 *Orchis morio* 14 pf, leg. Solla, det. Solla.
- 0428/4(O) - PR14/4(0) - LOM - BS - «*Arzaga nei prati sotto il M. Boscone presso Padenghe*, 20.10.1906»: 16-06-01a *Spiranthes spiralis* 4 pf (sub *Spiranthes autumnalis* C.L.Rich.), leg. Forti, det. Forti.
- 0430/1(V) - PR34/1(V) - VEN - VR - «*Sopra la strada S. Vigilio - Torri [del Benaco]*, 03.05.1907»: 01-01-05b2 *Ophrys apifera* 1 pf e 01-01-05b1 *Ophrys sphegodes* 2 pf (mescolate sub *Ophrys apifera* Huds.), leg. Forti, det. Forti.
- 0432/2 - PR64/3.88 - VEN - VR - «*Boschi sotto Badia Calavena (Verona)*, 06.1909»: 16-12-13 *Listera ovata* 5 pf. - «*Badia Calavena*, 01.05.1910»: 05-09-03a *Orchis mascula* subsp. *speciosa* 1 pf (err. sub *Orchis purpurea* Huds. *albiflora* = β *alba* Font.), 05-09-03b ancora *Orchis mascula* subsp. *speciosa* 1 pf (err. sub *Orchis purpurea* Huds.), leg. Forti, det. Forti.
- 0432/3 - PR54/4.72 - VEN - VR - «*Grezzana, s.d.*»: 13-14-01b e 13-14-01c *Cephalanthera rubra* 1+1 pf, 01-16-01c *Platanthera bifolia* 2 pf, leg. Saccardo, det. Saccardo.
- 0432/3 - PR64/2.21 - VEN - VR - «*Trezzolano (Verona)*, 29.05.1896»: 06-04-06a *Orchis ustulata* 1 sf, leg. Polo, det. Forti.
- 0432/4 - PR64/4.82 - VEN - VR - «*Prov. di Verona. Rive del «Progno» a Tregnago*, 09.1909»: 16-06-01b *Spiranthes spiralis* 4 pf (sub *Spiranthes autumnalis*), leg. C. Massalongo, det. C. Massalongo, Hb. Forti.
- 0432/4(O) - PR64/4.92 - VEN - VR - «*Tregnago*, 1874»: 10-02-11 *Gymnadenia conopsea* 2 pf, leg. C. Massalongo, C. Massalongo. - «[idem], 05.1879»: 01-10-02a *Ophrys insectifera* 1 pf (sub *Ophrys muscifera* Huds.), leg. C. Massalongo, det. C. Massalongo.
- 0433/1 - PR75/2.21 - VEN - VR - «*Purga di Bolca Veronese*, 14.05.1907»: 05-09-04 *Orchis mascula* subsp. *speciosa* 3 pf (err. sub *Orchis purpurea* Huds.), leg. Forti, det. Forti.
- 0433/3 - PR74/2.43 - NEN - VR - «*S. Giovanni, Sopra Miniera*, 13.06.1924» [S. Giovanni Ilarione]: 13-02-19 *Platanthera bifolia* 2 pf, leg. Gola & Cappelletti, det. Gola & Cappelletti. - NOTA: in quella zona un tempo le cave di basalto erano chiamate «Miniere» (ref. Costantini).

- 0433/4 - PR74/4.82 - VEN - VI - «*Monte Calvarina, 22.03.1903*»: 01-06-07a *Ophrys sphegodes* 1 if (sub *Ophrys aranifera* Huds.), leg. Béguinot, det. Béguinot.
- 0435/3 - PR94/3.85 - VEN - VI - «*M. Berico, 04.1879*»: 01-06-08a *Ophrys sphegodes* 3 ff (sub *Ophrys aranifera* Hudson), 03-05-09c *Orchis morio* 3 pf. - «[idem] 26.04.1880»: 05-09-15 *Orchis purpurea* 3 pf (sub *Orchis fusca* Jacq. *purpurea*), leg. Bizzozero, det. Bizzozero.
- 0435/3 - PR94/3.95* - VEN - VI - «*Colli Berici, Sasso Donna Berta, s.d.*» [zona M. Berico]: 01-23-02b2 *Himantoglossum adriaticum* (sub *Himantoglossum hircinum* Spr., fig. 10.7), 05-09-01 e 05-09-07ab *Orchis purpurea* 2+2 pf (sub *Orchis fusca* W.), leg. Spranzi, det. Spranzi. - NOTA: Toponimo non rinvenuto sulle carte attuali, «Sasso Donna Berta» è l'antica denominazione di un'area collinare in zona M. Berico alla periferia di Vicenza (ref. Dorò).
- 0435/3 - PR94/4.93 - VEN - VI - «*Roccolo dei Margaretoni, Colli Berici, s.d.*» [presso Villa Margherita]: 14-05-02a *Epipactis atrorubens* 1 pf e 14-05-02b *Epipactis belleborine* 1 pf (mescolate sub *Epipactis latifolia* All.), leg. Spranzi, det. Spranzi. - «*Colli Berici, Margaretoni, s.d.*»: 05-16-07b3 *Orchis purpurea* 1 pf e 05-16-07b1 *Orchis simia* 1 pf e 05-16-07b2 *Orchis tridentata* 1 pf (tutte e tre mescolate sub *Orchis tephrosanthos* Wild., *O. militaris* L.), 05-16-07a *Orchis simia* 1 pf (sub *Orchis Tephrosanthos* L. [agg.: *simia*], leg. Spranzi, det. Spranzi. - NOTA: Altro toponimo introvabile, «Margaretoni» sembra corrispondere all'odierna Villa Margherita (ref. Dorò).
- 0435/3 - PR94/4.94 - VEN - VI - «*Colli Berici, Monte della Crocetta, s.d.*»: 01-06-06a1 *Ophrys apifera* 1 pf e 01-06-06a2 *Ophrys holosericea* 1 pf (mescolate ed err. sub *Ophrys aranifera* Huds.; la prima sub *O. apifera* Hudson e la seconda sub *O. fuciflora* (Crantz) Moench rev. Fadini), leg. Spranzi, det. Spranzi; 01-03-09b *Ophrys holosericea* 5 pf (sub *Ophrys Arachnites* Reich.), 01-06-06b *Ophrys sphegodes* 2 pf (sub *Ophrys aranifera* Huds.), leg. Spranzi, det. Spranzi. - NOTA: il toponimo «Monte Crocetta» o «Monte della Crocetta» non è stato rintracciato; sui Colli Berici si identificherebbe con l'attuale M. Bella Guardia o con il M. Campedello a S di Vicenza (ref. Dorò).
- 0436/3 - QR04/4.92*(O) - VEN - VI - «*Strada da Sarmego a Santa Maria di Camisano, s.d.*»: 01-18-15b *Orchis coriophora* 2 pf [sub *Orchis coriophora* L. var. *cimicina* (Crantz)], leg. Sartori, det. Sartori.
- 0437/1 - QR25/4.62 - VEN - PD - «*Prati torbosi a Fratte di Camposampiero, 25.05.1910*»: 01-18-15a *Orchis coriophora* 2 pf, 07-05-01b *Serapias vomeracea* 2 pf (sub *Serapias longipetala* Poll.), leg. Béguinot, det. Béguinot.
- 0438/1 - TL74/1.18 - VEN - VE - «*Dintorni di Noale, 04.1879*»: 03-05-09b *Orchis morio* 2 pf, leg. Alesic, det. Bizzozero.
- 0439/1 - TL84/1.49 - VEN - TV - «*In pratis prope Mogliano [Veneto], s.d.*»: 16-05-02c *Spiranthes spiralis* 1 pf (sub *Ophrys spiralis*, *Spiranthes autumnalis*), leg. Anonimo, det. Anonimo. - «*Mogliano, 05.1862*»: 01-18-12b *Orchis coriophora* (sub *Orchis coriophora* L.), leg. Saccardo, det. Saccardo.
- 0441/4 - UL14/2(O) - VEN - VE - «*Lido di Venezia, Jesolo dune, stazione distrutta, 18.06.1949*»: 15-02-05 e 15-02-06 *Epipactis palustris* 1+1 pf, 09-05-05 *Gymnadenia conopsea* 4 pf. - «[idem] 05.04.1950»: 03-05-18 *Orchis morio* 1 pf, leg. Marcello, det. Marcello. - «*Jesolo (luogo paludoso), 1961*»: 15-03-01 *Epipactis palustris* 1 pf, 10-01-04a *Gymnadenia conopsea* 2 pf e 10-01-04b *Gymnadenia conopsea* var. *densiflora* 2 pf (insieme sub *Gymnadenia conopsea* R.Br.), leg. Chiesa, det. Chiesa.
- 0442/3 - UL14/4.93*(O) - VEN - VE - «*Jesolo, dune presso Colonia Marzotto, stazione*

- distrutta*, 28.08.1949»: 15-02-04 *Epipactis palustris* 1 fr, leg. Marcello, det. Marcello.
- 0442/3 - UL24/2.24*(V) - VEN - VE - «*Arene umide alla Marina di Cortellazzo*, 09.07.1906»: 10-02-22b *Gymnadenia conopsea* 1 ff, leg. Béguinot, det. Béguinot. - «*Venezia, Cortellazzo*, 23.05.1934»: 05-07-21a *Anacamptis pyramidalis* 1 pf (sub *Orchis pyramidalis* L.), 10-03-13 *Gymnadenia conopsea* var. *densiflora* 3 pf (sub *Gymnadenia conopsea* R.Br.), 01-03-03a *Ophrys apifera* 1 ff [err. sub *Ophrys arachnites* (L.) Lam.], 06-03-03b *Orchis coriophora* 1 pf (err. sub *Orchis tridentata* Scop.), leg. Gola & Tonzig, det. Gola & Tonzig. - «*Cortellazzo, Litorale di Venezia*, 23.05.1934»: 02-03-14 *Orchis laxiflora* 5 ff, leg. Marcello, det. Marcello.
- 0447/4 - PR35/1.15 - VEN - PD - «*Resana presso Palù*, 19.06.1909»: 10-02-08b *Anacamptis pyramidalis* 1 ff (err. sub *Gymnadenia conopsea* R.Br.), 15-03-04 *Epipactis palustris* 3 pf, 10-02-10 *Gymnadenia conopsea* 3 pf, 12-03-08b *Gymnadenia odoratissima* 3 pf, leg. Béguinot, det. Béguinot.
- 0531/2 - PR53/1.07 - VEN - VR - «*Bosco Mantico*, 06.06.1906»: 01-01-06 *Ophrys apifera* 2 pf, 06-03-06c *Orchis tridentata* 2 pf, leg. Forti, det. Forti. - NOTA: il Bosco Mantico non esiste più; si trovava nella piana a sud di Villa Boscomantico (circa 2,5 km a NW di Chievo) nell'area ora occupata dall'Aeroporto Turistico.
- 0531/2 - PR53/3.58 - VEN - VR - «*Zerbi sotto la Villa. Lugo copia. Avesa (Veronese)*, 25.05.1906»: 07-09-06b *Anacamptis pyramidalis* 2 pf, leg. Forti, det. Forti.
- 0531/2 - PR53/3.58 - VEN - VR - «*Colle delle Ungberine prope Veronam, s.d.*» [M. Ongarina a N di Verona]: 01-08-08a *Ophrys bertolonii* subsp. *benacensis* 1 pf (sub *Ophrys Bertolonii* Moretti), leg. Manganotti, det. Manganotti, Hb. Bérenger.
- 0531/2 - PR53/3.58 - VEN - VR - «*Strada da Avesa al Maso*, 25.04.1906»: 01-06-05 *Ophrys sphegodes* 2 pf (err. sub *Ophrys myodes* Jacq.; sub *O. sphecodes* Mill. rev. Fadini), leg. Forti, det. Forti.
- 0531/2 - PR53/3.67 - VEN - VR - «*Colli Veronesi, II Torre Massimiliana*, 22.05.1906»: 01-08-01 *Ophrys bertolonii* subsp. *benacensis* 8 pf (sub *Ophrys Bertolonii* Moretti), leg. Forti, Hb. Forti. - «*II Torre Massimiliana sopra Avesa*, 14.05.1906»: 13-06-06a *Platanthera montana* 1 if (sub *Platanthera chlorantha* Custer), leg. Sicher, Hb. Forti. - «*Colli Veronesi. Prati sotto la III Torre Massimiliana*, 28.05.1895»: 06-01-03 *Orchis simia* 1 if (sub *Orchis tephrosanthos* Vill.), leg. Forti, det. Forti. - «*Colli Veronesi, III Torre Massimiliana, s.d.*»: 03-06-02 *Orchis morio* 7 pf, leg. Forti, det. Forti.
- 0532/1 - PR53/3.65 - VEN - VR - «*Strada da Verona al Forte S. Felice*, 12.06.1895» [bastionata a ESE di Valdonega]: 07-09-10 *Anacamptis pyramidalis* 7 pf, leg. Forti, det. Forti. - «*Valdonega presso la villetta della Sig.ra Angelina Bonvicini (Maschio)*, 06.05.1902»: 01-08-09b *Ophrys bertolonii* subsp. *benacensis* 2 pf (sub *Ophrys Bertolonii* Moretti, fig. 10.6), leg. Sartori, det. Sartori.
- 0532/1 - PR53/3.75 - VEN - VR - «*Colli Veronesi, Forte S. Felice*, 20.05.1896» [bastionata a ESE di Valdonega]: 01-05-08 *Ophrys sphegodes* 3 pf (err. sub *Ophrys arachnites* Host.; sub *O. sphecodes* Mill. rev. Fadini), leg. Forti, det. Forti.
- 0532/1 - PR53/3.76 - VEN - VR - «*Colli Veronesi, Roccolo alle Are*, 17.05.1895»: 13-12-06 *Cephalanthera damasonium* 2 pf (sub *Cephalanthera pallens* C.L.Rich.), 13-09-20 *Cephalanthera longifolia* 4 pf (sub *Cephalanthera ensifolia* C.L.Rich.). - «[idem] 12.06.1895»: 07-08-05 *Himantoglossum adriaticum* 3 pf (sub *Himantoglossum hircinum* Spreng.). - «[idem] 1897»: 14-04-08a *Epipactis helleborine* 2 if (sub *Epipactis latifolia* All.). - «[idem] 05.05.1937»: 01-01-04a *Ophrys apifera* 1 pf. - «[idem] 12.05.1906»: 06-01-01 *Orchis simia* 2 pf (sub *Orchis tephrosanthos* L.), leg. Forti,

- det. Forti. - NOTA: la loc. «le Are» è a NE di Valdonega, sulla dorsale che separa la Valdonega dalla Valpantena; oggi il Roccolo non c'è più (ref. Costantini).
- 0532/1 - PR63/2.24 - VEN - VR - «*Strada S. Martino Buon Albergo per Montorio alle Ferrazze, 14.04.1907*»: 01-01-03 *Ophrys sphegodes* 9 pf (sub *Ophrys apifera* Hudson), leg. Forti, det. Forti.
- 0532/3 - PR53/4.61 - VEN - VR - «*Verona, paludi Pestrino, s.d.*»: 14-08-05a *Epipactis palustris* 1 if (err. sub *Epipactis latifolia*, fig. 7.4), 16-12-18a *Listera ovata* 1 sf, 03-01-13a *Orchis militaris* 1 ff, leg. A. Massolongo, det. A. Massolongo? (o Saccardo?), Hb. Saccardo.
- 0533/2 - PR73/3.76 - VEN - VI - «*Monte Castellaro, 18.04.1900*»: 01-06-08b *Ophrys sphegodes* 1 pf (sub *Ophrys aranifera* Huds.), leg. Sartori, det. Sartori.
- 0533/4 - PR73/4.62 - VEN - VR - «*Sopra Castello di Soave, 12.06.1924*»: 06-03-08 *Gymnadenia odoratissima* 4 pf (err. sub *Orchis tridentata*), leg. Gola, det. Gola.
- 0534/2 - PR93/1 - VEN - VI - «*Colli Berici, boschi sopra Brendola, s.d.*»: 07-08-06 *Himantoglossum adriaticum* 3 pf [sub *Himantoglossum bircinum* (L.) Rich.]. - «*Colli Berici, tra Tavernelle e Brendola, 08.05.1904*»: 16-01-12 *Limodorum abortivum* 2 pf, entrambe leg. Béguinot, det. Béguinot.
- 0534/2 - PR93/1.46 - VEN - VI - «*Colli Berici, S. Gottardo, s.d.*»: 01-01-04b *Ophrys apifera* 2 pf, leg. Béguinot, det. Béguinot.
- 0535/1 - PR93/3.78 - VEN - VI - «*Monte Lapio, 06.06.1901*»: 01-01-09 *Ophrys apifera* 1 pf, 01-03-06a *Ophrys holosericea* 2 pf [sub *Ophrys Arachnites* Lam. (prob. un ibrido)], leg. Sartori, det. Sartori. - NOTA: l'ultima non è un ibrido, ha però fiori piuttosto atipici, piccoli e distanziati, come nelle entità tardive.
- 0535/1 - QR03/1.16 - VEN - VI - «*Monte Scandolaro (Lumignano) presso il Buso del Tesoro, 07.06.1902*» [tra M. Castellaro e M. delle Rose]: 04-02-10b *Dactylorhiza fuchsii* (sub *Orchis maculata* L. v. *saccifera* Brongn.), 10-02-19b *Gymnadenia conopsea* var. *densiflora* 1 pf (sub *Gymnadenia conopsea* R.Br.), leg. Sartori, det. Sartori.
- 0535/2 - QR03/1 - VEN - VI - «*Costozza nei Colli Berici*», «*Colli di Costozza*», «*Monte di Costozza*»: dal «14.04.1898» al «12.05.1903»: 05-07-17b, 05-07-18a1 e 05-07-21b *Anacamptis pyramidalis* 1+3+4 pf (sub *Orchis pyramidalis* L.), 01-08-03b *Ophrys bertolonii* subsp. *benacensis* 1 pf (sub *Ophrys Bertolonii* Moretti), 01-03-06b *Ophrys holosericea* 1 pf [sub *Ophrys Arachnites* (L.) Lam.], 01-11-04a *Ophrys insectifera* 1 pf (sub *Ophrys myodes* Jacq.), 01-06-07c e 01-06-09b *Ophrys sphegodes* 1+2 pf (sub *Ophrys aranifera* Huds.), 03-05-08a *Orchis morio* 1 pf, 05-09-01b *Orchis purpurea* 1 pf, 06-03-02a, 06-03-02c e 06-03-04b *Orchis tridentata* 1+2+2 pf, 13-04-13b *Platanthera bifolia* 3 pf, leg. Sartori, det. Sartori. - «*Tra Longare e Costozza, 22.03.1904*»: 01-06-08c *Ophrys sphegodes* 2 pf (sub *Ophrys aranifera* Huds.), leg. Béguinot, det. Béguinot. - «*Costozza, 08.04.1904*»: 01-06-07b2 *Ophrys sphegodes* 2 pf (sub *Ophrys aranifera* Huds.), leg. Béguinot, det. Béguinot. - «*Colli Berici, Colli sopra Costozza, 15.05.1904*»: 16-12-12b *Listera ovata* 1 if, leg. Béguinot, det. Béguinot. - «*Costozza Broion, 25.03.1954*»: 01-06-17 *Ophrys sphegodes* 1 pf (sub *Ophrys aranifera* Hudson), leg. Marcello, det. Marcello.
- 0535/2 - QR03/1.28 - VEN - VI - «*Costozza (Vicenza) San Cassiano, 22.05.1952*»: 05-07-03 e 05-07-04 *Anacamptis pyramidalis* 3+4 if (sub *Orchis pyramidalis* L.), leg. Marcello, det. Marcello, rev. Tietto 14.6.1999; 13-02-12 *Platanthera bifolia* 1 pf, leg. Marcello, det. Marcello.
- 0535/2 - QR03/1.39 - VEN - VI - «*Monti di Longare, s.d.*» e «*Colli Berici sopra Longare, s.d.*»: 13-09-22b *Cephalanthera longifolia* 1 pf (sub *Cephalanthera ensifolia* Rich.), 01-11-03a+b *Ophrys insectifera* 1+1 pf (sub *Ophrys myodes* Jacq.), 06-01-05a+b *Orchis simia* 1+1 pf (sub *Orchis tephrosanthos* Vill., *O. t. simia*). - «*Longa-*

- re sopra il Covolo (Colli Berici), 05.1903»: 07-08-03 *Himantoglossum adriaticum* 1 pf [sub *Logoglossum hircinum* (L.) Rich.]. - «Longare, Contrà Tombolea e Valle Cogolo, s.d.» e dal «15.04.1902» al «08.04.1904»: 01-01-08 *Ophrys apifera* 1 pf, 01-11-04b *Ophrys insectifera* 1 pf (sub *Ophrys myodes* Jacq.), 01-05-05a *Ophrys sphegodes* 2 pf [det. orig. dubbia sub *Ophrys aranifera* Huds. var. *atrata* Lindl.? (segue descrizione); sub *O. sphecodes* Miller rev. Fadini], 01-06-07b1 *Ophrys sphegodes* 2 pf (sub *Ophrys aranifera* Huds.), 03-01-16a e 03-01-17b *Orchis militaris* 1+1 pf, 03-05-02a+c *Orchis morio* 1+2 pf; 05-09-02a e 05-09-05c *Orchis purpurea* 1+1 pf, 06-01-02b *Orchis simia* 1 pf (sub *Orchis tephrosanthos* Vill.), Sartori, det. Sartori. - NOTA: Contrà Tombolea, Valle Cogolo e il Covolo sono tutti nello stesso quadratino chilometrico di Longare, poco a E del paese verso il Monte di Longare (= Monumento) (ref. Doro).
- 0536/1 - QR04/4.90 - VEN - VI - «Barban, s.d.» [Barbano]: 16-06-03a2 *Spiranthes spiralis* 8 pf (sub *Neottia spiralis* W. [ecc.]), leg. Spranzi, det. Spranzi.
- 0536/1 - QR13/1(V) - VEN - VI - «San Nicolò di Grisignano (presso la casa del Sig. Giacomelli), 22.06.1903»: 01-03-08a *Ophrys holosericea* 1 pf (sub *Ophrys Arachnites* Lam.), leg. Sartori, det. Sartori. - NOTA: sullo stesso foglio ci sono anche 2 es. di A. Béguinot senza località e 1 es. di P.A. Saccardo irricognoscibile e con cartellino illeggibile (-08b, scheda non compilata).
- 0536/1 - QR14/2.01 - VEN - VI - «Riva di Barbano nella località detta i Boschi, 21.05.1898»: 16-12-14b *Listera ovata* 1 pf, leg. Sartori, det. Sartori.
- 0536/3 - QR03/3.95 - VEN - VI - «Montegaldella viali del Castello fra Colli Euganei e Vicentini, s.d.»: 13-12-02, 13-12-07a *Cephalanthera damasonium* 4+3 pf (sub *Cephalanthera grandiflora* Bert., *Epipactis pallens* Willd. [ecc.]), 13-12-07b *Neottia nidus-avis* 1 pf (mescolata alla precedente), leg. Spranzi, det. Spranzi. - «Colli Berici, Montegaldella ne' viali del Castello, s.d.»: 13-12-08a *Cephalanthera damasonium* 1 if (sub *Cephalanthera pallens* Rich. [ecc.]), leg. Spranzi, det. Spranzi, Hb. Saccardo.
- 0537/1 - QR23/3.57 - VEN - PD - «Lungo il Brenta presso Vigodarzere, 20.05.1906»: 16-12-15a *Listera ovata* 1 ff, 01-18-17a *Orchis coriophora* 3 if, leg. Béguinot, det. Béguinot.
- 0537/1 - QR24/2.20 - VEN - PD - «Giardino Pacchierotti, Padova, 05.1878»: 01-23-02a *Himantoglossum adriaticum* 1 pf (sub *Himantoglossum hircinum* Rich.), leg. Bizzozero, det. Bizzozero. - NOTA: giardino storico a Villa Pacchierotti Benedetti di Limena (ref. Masin).
- 0537/4 - QR33/2 - VEN - VE - «Fra l'argine del Piovego e C. Donà sul confine Padova-Venezia, 04.05.1930»: 06-03-02b *Orchis tridentata* 1 pf, leg. Ugolini, det. Ugolini.
- 0537/4 - QR33/2.04 - VEN - PD - «Ponte di Brenta nella Villa Giovannelli, 13.05.1906»: 16-12-11 *Listera ovata* 2 pf. - «Lungo il Brenta presso Ponte di Brenta, 04.05.1901»: 06-03-01 *Orchis tridentata* 5 pf, entrambe leg. Béguinot, det. Béguinot.
- 0538/3 - TL63/4.53 - VEN - VE - «Alveo del Brenta presso Stra, 18.05.1901»: 01-18-16b *Orchis coriophora*, leg. Béguinot, det. Béguinot.
- 0538/4 - TL73/4.54 - VEN - VE - «Prati umidi» e «Paludi subtorbose tra Mira Taglio e Valle Serraglia, 03.07.1910»: 15-02-12b *Epipactis palustris* 1 sf, 16-05-01a *Spiranthes aestivalis* 4 pf (fig. 16, sx). - «Paludi tra Mira Taglio e Valle Serraglia, 03.08.1916»: 07-04-03a *Serapias vomeracea* 1 pf (sub *Serapias longipetala* Pollini), leg. Béguinot, det. Béguinot.
- 0539/1(Q) - TL83/1(Q) - VEN - VE - «ex prov. veneta circa Mestre, 1861»: 07-09-09b1 *Anacamptis pyramidalis* 6 pf, leg. Saccardo, det. Saccardo. - «Prati umidi presso Mestre, 16.06.1907»: 15-03-20a *Epipactis palustris* 1 pf, leg. Béguinot, det.

- Béguinot. - «*Mestre, 25.05.1903*»: 05-02-01 *Orchis laxiflora* 3 pf (err. sub *Orchis palustris*), leg. Sartori, det. Sartori.
- 0539/2 - TL83/3 - VEN - VE - «*Prati tra Mestre e la laguna, s.d.*»: 03-05-13a *Orchis morio* 2 pf, leg. Béguinot, det. Béguinot.
- 0539/3 - TL83/2 - VEN - VE - «*Prati umidi tra Mestre e Fusina, 10.06.1908*»: 07-05-01a *Serapias vomeracea* 2 pf (sub *Serapias longipetala* Pollini), leg. Béguinot, det. Béguinot.
- 0540/2 - UL03/1 - VEN - VE - «*Prov. di Venezia. Arene umide tra Porto Settimo e Tre Porti, 08.06.1906*»: 15-02-12a *Epipactis palustris* 1 pf, leg. Béguinot, det. Béguinot. - «*Litorale di Venezia, Treporti, 20.08.1923*»: 16-06-06 *Spiranthes spiralis* 1 pf (sub *Spiranthes autumnalis* Rich.), leg. Marcello, det. Marcello.
- 0540/2(O) - UL03/3(O) - VEN - VE - «*Venezia, Lido del Cavallino verso la Batteria Dandolo, 23.05.1934*»: 15-03-27 *Epipactis palustris* 6 pf (err. sub *Orchis laxiflora* Lam.), leg. Gola & Tonzig, det. Gola & Tonzig, rev. Zenari 15.10.1946; 01-03-03b *Orchis morio* 1 fr (err. sub *Ophrys arachnites* L.), leg. Gola & Tonzig, det. Gola & Tonzig. - NOTA: det. orig. errate: *E. palustris* fu rivista e corretta dalla Zenari, la presunta *Ophrys* ha frutti tra loro assai ravvicinati ed è compatibile con *Orchis morio*.
- 0540/4(V) - TL93/3.85 - VEN - VE - «*Punta Sabbioni, Laguna di Venezia, 19.04.1936*»: 03-05-16 *Orchis morio* 9 pf, leg. Marcello, det. Marcello.
- 0541/1 - UL03/3(O) - VEN - VE - «*Litorale di Cavallino, 23.05.1934*»: 02-03-08a *Orchis coriophora* 2 pf (err. sub *Orchis laxiflora* Lam.; sub *O. coriophora* L. rev. Fadini), 02-03-07 e 02-03-08b *Orchis laxiflora* 7+4 ff, leg. Gola & Tonzig, det. Gola & Tonzig. - «*Lido di Venezia, Cavallino, alt. 1, 23.05.1934*»: 15-02-08 *Epipactis palustris* 1 bc-if, 03-05-15 *Orchis morio* 2 ff, leg. Marcello, det. Marcello. - «*Cavallino, 1936*»: 06-08-20 *Platanthera bifolia* 4 pf (sub *Orchis*), leg. Anonimo, non det.
- 0541/1 - UL03/3.79 - VEN - VE - «*Lungo il Canale di Pordelio, 15.07.1907*»: 16-05-05c *Spiranthes aestivalis* 1 pf, leg. Béguinot, det. Béguinot.
- 0541/1(O) - UL13/1.19 - VEN - VE - «*Dietro le dune a Faro Piave Vecchia*» e «*Litorale veneziano. Presso Faro Sile (Piave Vecchia), stazione distrutta*» dal «05.04.1950» al «21.04.1956»: 14-08-06 *Epipactis atrorubens* 1 bc [sub *Epipactis latifolia* All. v. *rubiginosa* (Gaud.)], 15-02-09 ancora *Epipactis atrorubens* 2 bc (err. sub *Epipactis palustris* Crantz), 15-04-01 *Epipactis palustris* 2 pf, 09-05-07 *Gymnadenia conopsea* 2 if, 01-06-16 *Ophrys sphegodes* 2 pf (sub *Ophrys aranifera* Hudson), 02-03-13 *Orchis laxiflora* 3 pf, 03-04-03a e 03-05-20 *Orchis morio* 2+2 pf, 03-04-03b *Orchis tridentata* 1 pf (mescolata alla prima *Orchis morio* L., fig. 10.5), leg. Marcello, det. Marcello.
- 0541/1 - UL14/2.00 - VEN - VE - «*Vecchie dune al Ponte del Cavallino, alt. 1, 24.09.1950*»: 15-02-07 *Epipactis palustris* 1 fr. - «*Cavallino, Litorale di Venezia, presso il forte, 23.05.1934*» [Cà del Forte]: 09-05-06 *Gymnadenia conopsea* 2 pf, entrambe leg. Marcello, det. Marcello.

Fig. 16. Foglio 16-05-01 di Augusto Béguinot con 2 raccolte di *Spiranthe aestivalis* provenienti da: a) «*Paludi tra Mira Taglio e Valle Serraglia, 03.08.1916*», b) «*Arene marine umide presso Porto Levante, 18.07.1908*». Nel Veneto la specie, già considerata «Minacciata di estinzione (Endangered - EN)» secondo i criteri IUCN (CONTI et al., 1997), è oggi da ritenersi «Gravemente minacciata (Critically endangered - CR)», come in tutto il Nord-Est d'Italia. Foto G. Perazza.

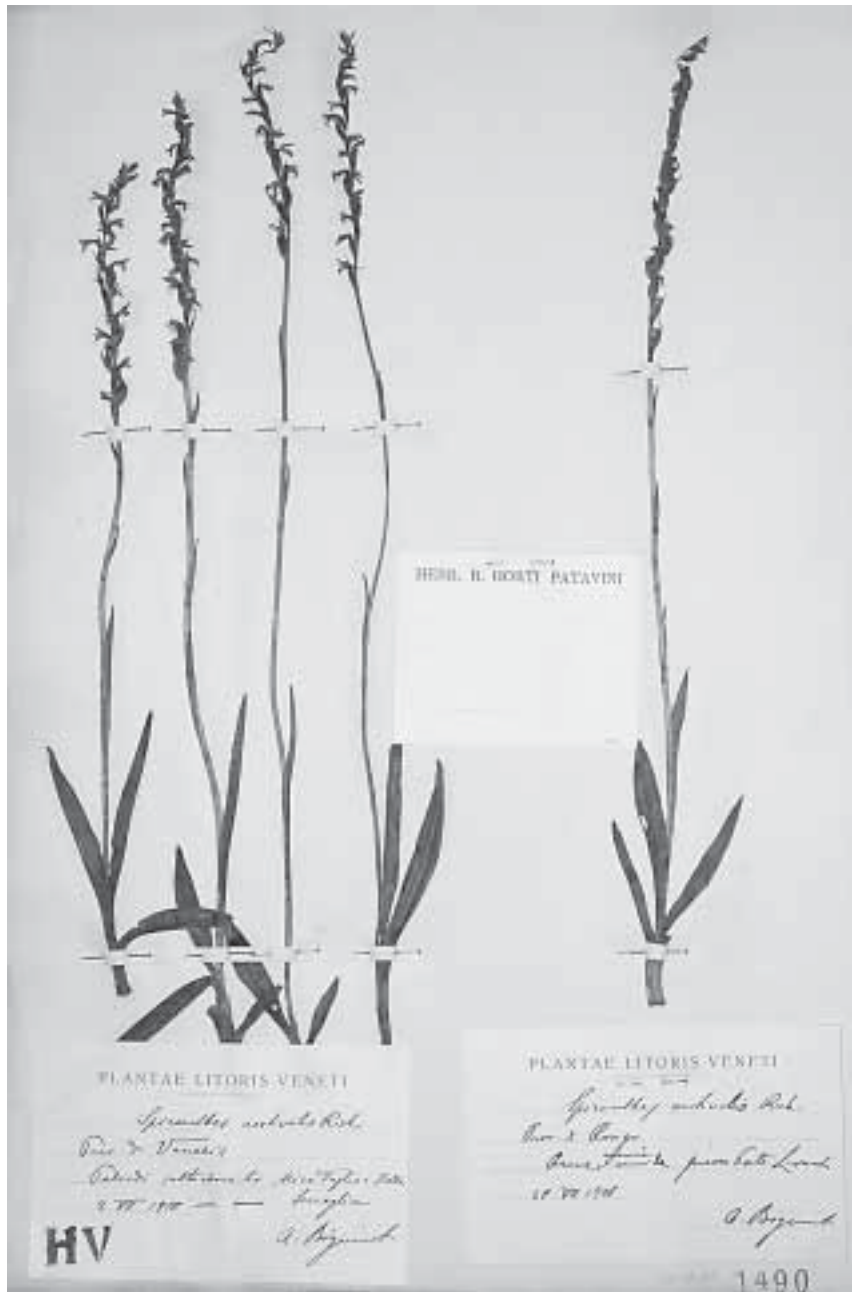

a

b

- 0541/2(O) - UL13/1.19 - VEN - VE - «Faro Piave Vecchia (ora Sile), dune di sinistra, stazione ora distrutta, 10.05.1932»: 13-02-13 *Platanthera bifolia* 3 pf, leg. Marcello, det. Marcello.
- 0541/2 - UL14/2.30 - VEN - VE - «Jesolo, Lido dei Lombardi, 30.03.1950»: 03-05-19 *Orchis morio* 3 if, leg. Marcello, det. Marcello.
- 0629/4 - PR22/4(O) - LOM - MN - «Mantova [presso Volta], s.d.»: 05-16-06b *Orchis simia* 2 pf, leg. D'Arco, det. Saccardo. - NOTA: nell'erbario di Luigi d'Arco, conservato a Mantova, è specificato «alla Volta» (ref. Argenti).
- 0635/2 - QR02/1.26 - VEN - VI - «Albettono, 31.03.1894»: 01-06-02 *Ophrys sphegodes* 3 pf (sub *Ophrys aranifera*), leg. Ugolini, det. Ugolini.
- 0635/2 - QR02/3.86 - VEN - PD - «Monte della Madonna, 27.05.1891»: 07-09-03a *Anacamptis pyramidalis* 3 pf e 07-09-03b *Orchis morio* 1 pf (mescolate sub *Anacamptis pyramidalis*), leg. Ugolini, det. Ugolini. - «M. Madonna [a NW di] Teolo, 24.05.1956»: 07-09-11 *Anacamptis pyramidalis* 1 pf, leg. Parmelli, det. Parmelli.
- 0635/2 - QR02/3.87 - VEN - PD - «Boschi presso Rovolon, Euganei, 08.06.1902»: 16-12-01a *Listera ovata* 1 pf, leg. Béguinot, det. Béguinot.
- 0636/1 - QR02/3.99 - VEN - PD - «Colli Euganei presso Frassenelle, 1874»: 14-04-07 *Epipactis belleborine* 2 pf (sub *Epipactis latifolia* All.), leg. C. Massalongo & Bizzozero, det. C. Massalongo & Bizzozero, Hb. Forti.
- 0636/2 - QR12/3.76 - VEN - PD - «Terme di Abano al Montiron, 27.04.1902»: 05-03-09b *Orchis papilionacea* 1 pf (sub *Orchis papilionacea* L. var. *rubra* Jacq.), 07-06-03b *Serapias vomeracea* 1 if (sub *Serapias longipetala* Pollini), leg. Béguinot, det. Béguinot. - NOTA: Il Montirone è una piccola collina travertinosa di origine termale in centro ad Abano (ref. Masin).
- 0636/3(V) - QR02/3.95 - VEN - PD - «Presso Teolo, 05.1901»: 05-07-23b *Anacamptis pyramidalis* 1 pf (sub *Orchis pyramidalis* L.), leg. Béguinot, det. Béguinot. - «Presso Teolo, Colli Euganei, 05.1921»: 06-07-06, 06-07-11+12+13 *Anacamptis pyramidalis* 1+3 pf (sub *Orchis*), leg. Tonzig, non det. - «Teolo (Padova), 19.05.1954»: 03-05-03 *Orchis morio* 2 pf, leg. Marcello, det. Marcello.
- 0636/3(V) - QR12/1.25 - VEN - PD - «Boschi di M. Solone [Euganei], 21.04.1902»: 13-06-04a *Platanthera montana* 2 pf (sub *Platanthera chlorantha* Rchb.), leg. Béguinot, det. Béguinot.
- 0636/3 - QR12/2.01 - VEN - PD - «Cima del M. Venda, 06.06.1891»: 10-03-02a *Gymnadenia conopsea* 1 pf, leg. Ugolini, det. Ugolini. - «M. Venda, s.d.»: 05-03-10b *Orchis papilionacea* 1 pf, leg. Berlese, det. Bizzozero.
- 0636/3 - QR12/2.03 - VEN - PD - «Boscaglie sopra Castelnuovo, Colli Euganei, 05.1821»: 06-07-01 *Anacamptis pyramidalis* 2 ff (sub *Orchis*), leg. Tonzig, non det. - NOTA: esemplari irricognoscibili: dal confronto con altri fogli di Tonzig risulta verosimile che si tratti di *A. pyramidalis*.
- 0636/3 - QR12/2.04 - VEN - PD - «M. Pendice (Euganei), 04.1881»: 01-06-13b *Ophrys sphegodes* 3 pf (sub *Ophrys aranifera* Huds.). - «[idem] 04.1861»: 04-10-01 *Orchis mascula* subsp. *speciosa* 2 pf [sub *Orchis mascula* L. v. *speciosa* (Host)?]. - «[idem] 04.1881»: 05-16-08a *Orchis simia* 1 pf [sub *Orchis teprosanthos* Will. (O. *simia* Lam.)], tutte leg. Bizzozero, det. Bizzozero. - «Colline a N di M. Pendice, 22.06.1902»: 04-02-14b *Gymnadenia conopsea* 1 pf (err. sub *Orchis maculata* L.), leg. Béguinot, det. Béguinot.
- 0636/3 - QR12/2.22 - VEN - PD - «Colli Euganei, M. Rua, 1873-1879»: 13-09-22a *Cephalanthera longifolia* 1 pf (sub *Cephalanthera ensifolia* Rich.), 16-01-19a *Limodorum abortivum* 1 if, 01-08-09a *Ophrys apifera* (det orig. dubbia sub *Ophrys Bertolonii*? Moret., O. *apifera*; sub O. *apifera* Hudson rev. Fadini), leg. C. Massalongo

- go & Bizzozero, det. C. Massalongo & Bizzozero. - «*Boscaglie del M. Rua (Euganei)*, 01.06.1902»: 16-01-06b *Limodorum abortivum* 1 pf e «[idem] 01.04.1902»: 07-06-03a *Serapias vomeracea* 1 pf (sub *Serapias longipetala* Pollini), leg. Béguinot, det. Béguinot. - «*Bosco del M.te Rua, Colli Euganei*, 05.1921»: 13-15-04 *Cephalanthera longifolia* 1 pf (sub *Cephalanthera*), 06-07-09 *Orchis mascula* subsp. *speciosa* 1 pf (sub *Orchis*), 06-07-07 *Orchis papilionacea* 1 pf (sub *Orchis*), 06-07-05 e 06-07-10 *Orchis purpurea* 1+1 pf (sub *Orchis*), 06-08-26 *Orchis simia* 1 pf (sub *Orchis*), 06-07-08 *Platanthera bifolia* 1 pf (sub *Orchis*), leg. Tonzig, non det.
- 0636/3 - QR12/2.33 - VEN - PD - «*Prati presso Castelletto al piede degli Euganei*, 05.1896»: 02-03-11 *Orchis laxiflora* 4 pf, 07-06-10 *Serapias vomeracea* 5 pf (sub *Serapias longipetala* Poll.), leg. Fiori, det. Fiori.
- 0636/4 - QR11/3 - VEN - PD - «*M. Oliveto di Battaglia (Colli Euganei)*, 28.05.1919»: 07-04-01 *Serapias vomeracea* 1 pf (sub *Serapias longipetala* Poll.), leg. Ugolini, det. Ugolini.
- 0636/4 - QR12/3.65 - VEN - PD - «*Colli Euganei, S. Daniele [in Monte], s.d.*»: 05-03-07b *Orchis papilionacea* 3 pf (sub *Orchis papilionacea* L. *rubra* All.), leg. Spranzi, det. Spranzi. - «*S. Daniele [in Monte], Euganei*, 05.1869»: 13-06-05 *Platanthera montana* 1 pf (sub *Platanthera chlorantha*), leg. Saccardo, det. Saccardo.
- 0636/4 - QR12/4.62 - VEN - PD - «*Colli Euganei sul M. Alto*, 04.1897»: 13-11-02a *Cephalanthera longifolia* 1 pf (sub *Cephalanthera ensifolia* Rich.), 01-06-09a *Ophrys sphegodes* 4 pf (sub *Ophrys aranifera* Huds.), leg. Fiori, det. Fiori. - «*Boschi di M. Alto [Euganei]*, 08.05.1902»: 13-06-06b *Platanthera montana* 1 pf (sub *Platanthera chlorantha* Rchb.), leg. Béguinot, det. Béguinot.
- 0636/4 - QR12/4.70 - VEN - PD - «*M. Spinefrasse a Battaglia Terme*, 18.05.2004»: 07-07-01 *Serapias vomeracea* 1 pf, leg. Masin, det. Masin.
- 0636/4 - QR12/4.71 - VEN - PD - «*M. Sieva nei Colli Euganei*, 05.1896» [M. Ceva]: 16-01-10 *Limodorum abortivum* 1 if, 03-03-14b *Orchis militaris* 2 pf, leg. Fiori, det. Fiori. - «*M. Sieva*, 31.05.1903»: 07-06-09 *Serapias vomeracea* 1 pf (sub *Serapias longipetala* Poll.), leg. Béguinot, det. Béguinot.
- 0636/4 - QR12/4.73 - VEN - PD - «*Presso le Terme di Montegrotto*, 08.05.1902»: 02-03-17b *Orchis laxiflora* 1 pf, leg. Béguinot, det. Béguinot. - PD - «*Colli Euganei sopra Montegrotto*, 04.1897»: 04-08-12a *Orchis mascula* subsp. *speciosa* 2 pf (sub *Orchis mascula* L.), 05-09-08 *Orchis purpurea* 1 pf (sub *Orchis fusca* Jacq. *purpurea*), leg. Fiori, det. Fiori.
- 0636/4 - QR12/4.83 - VEN - PD - «*In collibus Euganeis prope pagum S. Pietro Montagnon*, 05.07.1872» [Montegrotto Terme]: 16-12-01b *Listera ovata* e ff, leg. C. Massalongo, det. Bizzozero: 04-08-14 *Orchis mascula* subsp. *speciosa* 2 pf (sub *Orchis mascula* L.), leg. Bizzozero, det. Bizzozero. - «*Colli Euganei, Montegrotto*, 05.1874» e «04.1876»: 01-06-06d e 01-06-13a *Ophrys sphegodes* 2+2 ff (sub *Ophrys aranifera* Huds.), leg. Bizzozero, det. Bizzozero. - NOTA: S. Pietro Montagnon è il vecchio nome di Montegrotto Terme (ref. Masin).
- 0636/4 - QR12/4.93* - VEN - PD - «*M. Oliveto presso la Stazione di Montegrotto*, 08.05.1902»: 05-09-02b *Orchis purpurea* 1 pf, leg. Béguinot, det. Béguinot.
- 0637/1 - QR23/2.20* - VEN - PD - «*Padova, sulle mura! Tra la Polveriera e le Case Operaie di via Citolo da Perugia*, 01.06.1906»: 01-18-16a *Orchis coriophora* 2 pf, leg. Béguinot, det. Béguinot (fig. 10.2).
- 0637/1 - QR23/4.51 - VEN - PD - «*Padova, nel bosco dell'Orto Botanico*, 1870»: 03-01-19a *Orchis militaris* 1 pf, leg. Bizzozero, det. Bizzozero.
- 0637/2(Q) - TL63/4 - VEN - VE - «*Al ponte di Campagna Donà (Vigonovo - Venezia)*,

- 25.05.1919»: 01-19-02 e 01-19-03 *Orchis coriophora* 2+3 pf (sub *Orchis fragrans* Poll.). - «Campo Donà (Vigonovo - Venezia), 11.05.1924»: 03-01-02b *Orchis militaris* 1 pf. - «Margini di campi di Donà, 21.09.1900»: 16-06-04a *Spiranthes spiralis* 1 ff (sub *Spiranthes autumnalis*; fig. 10.8), leg. Ugolini, det. Ugolini. - NOTA: toponimo «Campo Donà» o «Campagna Donà» non rintracciato sulle carte: la zona si trova presumibilmente tra il Piovego [0537/4] e Vigonovo [0638/1] in 0637/2 (cod. ind. Q).
- 0639/4(V) - TL82/3.95(O) - VEN - VE - «Lido di Venezia, Alberoni dune, staz. distr., alt. 1, 09.06.1939»: 15-02-03 *Epipactis palustris* 4 pf, leg. Marcello, det. Marcello.
- 0735/4(O) - QR01/4 - VEN - PD - «Dintorni di Este, 1917»: 01-07-02a *Ophrys sphegodes* 6 pf (sub *Ophrys atrata* Lindl.), leg. Valsecchi, det. Béguinot.
- 0736/1 - QR11/1 - VEN - PD - «Strada Valsanzibio-Monselice, 10.05.1914»: 10-02-08a *Orchis simia* 2 ff (err. sub *Gymnadenia conopsea* R.Br. o un *Orchis?*), leg. Tibertelli-De Pisis, det. Tibertelli-De Pisis.
- 0736/1 - QR11/1 - VEN - PD - «Praticelli calcarei inter Cavamorti di Arquà Petrarca, al confine colla loc. Moschine di Baone, 02.10.1960»: 16-06-02 *Spiranthes spiralis* 5 pf (sub *Spiranthes spiralis-autumnalis*), leg. Muneghina, det. Muneghina.
- 0736/1 - QR11/1.25 - VEN - PD - «Arquà Petrarca, Sasso Negro, 31.04.1927»: 01-12-10 *Ophrys bertolonii* subsp. *benacensis* 1 pf (sub *Ophrys*, non det.; sub *O. bertolonii* Moretti det. Fadini), 01-12-09 *Ophrys sphegodes* 2 pf (sub *Ophrys aranifera*; sub *O. sphecodes* Mill. rev. Fadini), 05-03-03 *Orchis papilionacea* 1 pf (sub *Ophrys*, non det.; sub *Orchis papilionacea* L. rev. Fadini), 06-03-03c *Orchis purpurea* 1 pf (err. sub *Orchis tridentata*), 05-09-05ab *Orchis simia* 3 pf (err. sub *Orchis purpurea*), leg. Cappelletti, det. Cappelletti. - «Sassonego (Arquà Petrarca, Colli Euganei), 30.05.2002»: 07-08-01 *Himantoglossum adriaticum* 1 pf [sub *Himantoglossum hircinum* (L.) Spr. ssp. *adriaticum*], leg. Villani & Colussi, det. Villani & Colussi.
- 0736/1 - QR11/1.36 - VEN - PD - «Arquà Petrarca, 22.03.1991»: 01-06-04 *Ophrys sphegodes* 1 pf (sub *Ophrys aranifera* Huds.), leg. Chiesa, det. Chiesa.
- 0736/1 - QR11/1.37 - VEN - PD - «M. Ventolone (piccolo), 13.04.1902»: 13-11-02b *Cephalanthera longifolia* 1 pf (sub *Cephalanthera ensifolia* Rich.), 03-05-02cd *Orchis morio*, 13-06-04b *Platanthera montana* 1 bc (sub *Platanthera chlorantha* Rehb.). - «[idem] 20.04.1902»: 05-16-05 *Orchis simia* 1 pf (sub *Orchis tephrosanthos* Vill. [aggiunto]: *simia*), leg. Béguinot, det. Béguinot. - «M. Ventolone prope Battaglia, 14.05.1882»: 16-01-19b *Limodorum abortivum* 1 bc, 16-12-02 *Listera ovata* 1 ff, 13-06-03 *Platanthera montana* 2 pf (sub *Platanthera bifolia* Rich.), leg. Bizzozero, det. Bizzozero.
- 0736/1 - QR11/3.55 - VEN - PD - «Colli Euganei, Monte Ricco, 05.1876»: 05-16-09a *Orchis simia* 1 ff e «[idem]25.04.1877»: 07-06-02b *Serapias vomeracea* 1 pf (sub *Serapias pseudo-cordigera* Moricand), entrambe leg. Bizzozero, det. Bizzozero. - «M. Ricco sopra Monselice, 20.04.1902»: 05-03-01b *Orchis papilionacea* 1 pf (sub *Orchis papilionacea* L. v. *rubra* Jacq.), leg. Béguinot, det. Béguinot. - «Monte Ricco (Monselice), 11.07.1983»: 13-09-02 *Cephalanthera longifolia* 3 sf (sub *Cephalanthera ensifolia* Rich.), leg. Chiesa, det. Chiesa. - «Monte Ricco, 05.06.2002»: 01-01-10 *Ophrys apifera* 1 pf, leg. Cusin, det. Cusin.
- 0736/2 - QR11/3.69 - VEN - PD - «Colline sopra Battaglia Terme (Grottarole), 06.04.1902»: 05-03-01a *Orchis papilionacea* 1 pf, leg. Béguinot, det. Béguinot.
- 0736/2 - QR11/3.89 - VEN - PD - «Presso Battaglia, Colli Euganei, 14.05.1882»: 13-10-01 *Cephalanthera damasonium* 4 pf (sub *Cephalanthera ensifolia?* *grandiflora*, *C. pallens*), leg. Bizzozero, det. Bizzozero. - «Argine del Canale di Battaglia

- (*Colli Euganei*), 16.05.1891»: 06-03-03a *Orchis tridentata* 1 pf, leg. Ugolini, det. Ugolini. - «*Battaglia, s.d.*»: 16-05-05b *Spiranthes aestivalis* 2 pf (sub *Neottia aestivalis* Dec. [ecc.]), leg. Spranzi, det. Spranzi.
- 0736/3 - QR01/4.94 - VEN - PD - «*M. Calaone pr. Este (Euganei)*, 26.05.1881»: 05-07-20a *Anacamptis pyramidalis* 2 pf, 01-23-03 *Himantoglossum adriaticum* (sub *Himantoglossum hircinum* Spr.), 01-03-10a *Ophrys holosericea* 3 pf (sub *Ophrys Arachnites* Host.). - «*M. Cero, Castello (Euganei)*, 28.05.1882»: 05-07-20b *Anacamptis pyramidalis* 2 if, 01-23-01 *Himantoglossum adriaticum* 1 pf (sub *Himantoglossum hircinum* Spr., fig. 10.1), 13-02-22b *Platanthera bifolia* 2 pf, leg. Bizzozero, det. Bizzozero.
- 0737/1 - QR21/3.88 - VEN - PD - «*In locis humidis Prati del Patriarca dictis*, 08.05.1881» [Prati Arcati]: 02-03-04b e 02-03-16b *Orchis laxiflora* 2+2 pf (sub *Orchis laxiflora* Lam. β *Tabernaemontani*), leg. Bizzozero, det. Bizzozero. - «*Gorgo, Patriarcà, s.d.*»: 16-05-02a *Spiranthes aestivalis* 4 sf, leg. Saccardo, det. Saccardo.
- 0739/4 - TL80/3 - VEN - VE - «*Chioggia, s.d.*»: 01-03-06c *Ophrys sphegodes* 1 pf (err. sub *Ophrys Arachnites* Reich.), 05-04-01a1 *Orchis coriophora* 1 pf [casco acuminato: è la subsp. *fragrans*] (err. sub *Orchis patens* Desf.), 06-01-02a *Orchis mascula* subsp. *speciosa* 1 if (err. sub *Orchis tephrosanthos* Vill.), 05-01-06 *Orchis militaris* 1 pf (err. sub *Orchis pallens* L.), 03-05-08b *Orchis morio* 6 pf, leg. Chiamenti, det. Chiamenti. - «*Presso Chioggia, s.d.*»: 02-03-05b *Orchis laxiflora* 1 pf, 06-06-02a *Orchis tridentata* 3 pf (sub *Orchis variegata* All., *Orchis tridentata* Scop.), leg. Chiamenti, det. Saccardo, Hb. Chiamenti [il nome «Saccardo» è scritto a matita]; 02-03-01a *Orchis laxiflora* 1 pf, 06-06-03c *Orchis tridentata* 2 pf (sub *Orchis variegata*?), leg. Chiamenti, det. Chiamenti, Hb. Saccardo.
- 0830/2 - PR30/4(O) - LOM - MN - «*Mantova, s.d.*»: 06-04-06b *Orchis ustulata* 1 pf, leg. Zanardini, det. Zanardini.
- 0839/1 - TL80/1.08 - VEN - VE - «*Cà Bianca presso Chioggia, s.d.*»: 01-24-02a *Dactylorhiza incarnata* 1 pf (sub *Orchis incarnata* L., fig. 7.9), leg. Chiamenti, det. Chiamenti, Hb. Saccardo; 03-01-02a *Orchis militaris* 1 pf, leg. Chiamenti, det. Saccardo, Hb. Chiamenti; 03-01-17a *Orchis simia* 2 pf (err. sub *Orchis militaris* L.), leg. Chiamenti, det. Chiamenti.
- 0839/2 - TL80/3 - VEN - VE - «*Dune del litorale di Chioggia, 05.1878*»: 10-02-21a1 *Gymnadenia conopsea* 1 pf e 10-02-21a2 *Orchis coriophora* 1 pf (mescolate sub *Gymnadenia conopsea* R.Br.). - «*Argini erbosi del Brenta a Chioggia, s.d.*»: 02-03-06b *Orchis laxiflora* 5 pf, tutte leg. Chiamenti, det. Chiamenti.
- 0839/2 - TL80/3.67 - VEN - VE - «*Luoghi erbosi a Brondolo presso Chioggia, s.d.*»: 01-24-02b *Dactylorhiza incarnata* 1 if (sub *Orchis incarnata* L.), leg. Chiamenti, det. Saccardo, Hb. Chiamenti.
- 0839/3(V) - TL80/3 - VEN - VE - «*Argini erbosi del Bacchiglione presso Chioggia, 05.1878*»: 04-08-11 *Orchis tridentata* \times *O. ustulata* 3 pf (err. sub *Orchis mascula* L.), leg. Chiamenti, det. Chiamenti.
- 0839/4 - TK89/1.49 - VEN - VE - «*Bosco Nordio: quasi al limite Sud verso Cavanella d'Adige, 06.06.1959*»: 05-07-02 *Anacamptis pyramidalis* 1 pf (sub *Orchis pyramidalis* L.), leg. Marcello, det. Marcello, rev. Tietto 14.06.1999. - «*Bosco Nordio, verso l'Adige a Cavanella d'Adige, 11.05.1952*»: 16-01-17 *Limodorum abortivum* 1 if, leg. Marcello, det. Marcello.
- 0839/4 - TL80/2.40 - VEN - VE - «*Pineta di [Bosco] Nordio presso Chioggia, s.d.*»: 16-01-07a *Limodorum abortivum* 2 pf, leg. Chiamenti, det. Chiamenti. - «*Bosco Nordio, Chioggia, 10.06.1926*»: 06-08-19 *Anacamptis pyramidalis* 4 pf (sub *Orchis*), leg. Cappelletti, non det.; 16-02-02 *Limodorum abortivum* 1 fr (orig. non

- det.), leg. Cappelletti, det. Tietto. - «*Bosco Nordio (Venezia), 11.05.1952*»: 16-01-18 *Limodorum abortivum* 1 if, 03-05-17 *Orchis morio* 1 ff, leg. Marcello, det. Marcello. - «*Bosco Nordio, alt. 3, 31.07.1960*»: 04-01-07 *Orchis morio* 1 pf (err. sub *Orchis maculata* L.), leg. Parmelli, det. Parmelli. - «*Bosco Nordio, tra S. Anna di Chioggia e Cavanella d'Adige, 28.04.2000*»: 07-08-07 *Himantoglossum adriaticum* 1 pf, leg. Tietto, det. Tietto.
- 0839/4(V) - TL80/4.53 - VEN - VE - «*S. Anna presso Chioggia, s.d.*»: 02-03-05a *Orchis laxiflora* 1 pf (sub *Orchis laxiflora* Lmk.), leg. Chiamenti, det. Saccardo, Hb. Chiamenti. - NOTA: il nome di Saccardo è scritto a matita.
- 0939/1(O) - TK89/1.35 - VEN - VE - «*Presso Rosolina, 05.1889*»: 05-07-22b *Anacamptis pyramidalis* 2 pf, 01-09-02b *Ophrys holosericea* 1 pf (err. sub *Ophrys aranifera* Huds.), 10-02-23 *Orchis coriophora* 7 pf [è la subsp. *fragrans*] (err. sub *Gymnadenia conopsea* R.Br.), leg. Chiamenti, det. Chiamenti.
- 0939/4 - TK88/1.48 - VEN - RO - «*Mea, s.d.*»: 16-01-06a2 *Limodorum abortivum*, leg. Spranzi, det. Spranzi.
- 0940/3(V) - TK92/2 - VEN - RO - «*Arene marine umide presso Porto Levante, 18.07.1908*»: 16-05-01b *Spiranthes aestivalis* 1 fr, leg. Béguinot, det. Béguinot (fig. 16, dx).

DATI NON UTILIZZABILI

Reperti non identificati

- 9340/4 - UM06/3.88 - VEN - BL - «*C. Rosson, Padola, alt. 2000, 02.08.1919*»: 10-03-09b 1 pf *Dactylorhiza* cf. *incarnata* subsp. *cruenta* (err. sub *Orchis maculata* L. *alpina* e sub *Gymnadenia conopsea* R.Br.), leg. Bolzon, det. Bolzon, rev. Pampanini. - NOTA: il primo cartellino riporta la combinazione di Bolzon [cfr. PAMPANINI (1958: 163) che riporta testualmente «C. Rosson, 2000 m (BOLZON, 46, 201, sub *O. maculata* var. *alpina* f. *rubriflora* [!]; 47, 49, sub *O. maculata* f. *alpina* [!])»].
- 9438/2 - TM76/4.92 - VEN - BL - «*Cortina [d'Ampezzo] a Fiammes, a destra del Boite, alt. 1350, 01.08.1957*»: 15-02-15 *Epipactis* sp. 1 pf (err. sub *Epipactis palustris* Crantz), leg. Paccagnella, det. Paccagnella.
- 0041/2 - UL19/4.72 - FVG - PN - «*Pordenone, Lago della Burida, 16.05.1927*» [Lago Burrida]: 02-07-02 *Dactylorhiza* sp. (cf. *fuchsii* oppure cf. *traunsteineri*) 6 pf (sub *Orchis latifolia* L. v. *incarnata* L.) [esemplari in cattive condizioni con fiori destrutti, non riconoscibili con certezza], leg. Zenari, det. Zenari.
- 0632/2 - PR62/3.77 - VEN - VR - «*Golena Biomassa (Zevio), 02.07.1998*»: 15-02-01 *Epipactis* sp. 1 pf (sub *Epipactis palustris*), leg. Villani, det. Villani. - NOTA: non è *E. palustris*, ma *Epipactis* sp. non identificata.

Cartellino vuoto - 03-05-04a *Orchis morio* 3 pf (sub *Orchis morio* L.), leg. Anonimo, det. Anonimo.

Ccartellino senza data né luogo - 04-05-01 *Dactylorhiza fuchsii* 2 pf (sub *Orchis maculata* L. *typica* Fiori), leg. Zenari, det. Zenari; 15-03-13b1 *Epipactis palustris* 1 pf e 15-03-13b2 *Epipactis atrorubens* 1 fr (mescolate sub *Epipactis palustris* Sw.), leg. Fracchia, det. Saccardo; 15-03-14a *Epipactis palustris* 2 pf (sub *Epipactis palustris* Sw. [ecc.]), leg. Saccardo, det. Saccardo, Hb. Chiamenti; 15-06-13b1 *Cephalanthera longifolia* 1 pf e 15-06-13b2 *Epipactis belleborine* 1 pf (mescolate sub *Epipactis atro-rubens*, *E. rubiginosa* Gaud.), leg. Spranzi, det. Spranzi.

Cartellino senza luogo oppure con toponimo illeggibile o non identificabile o confuso -

«M... al lago, s.d.»: 11-01-01b *Gymnadenia conopsea* 5 pf, leg. Saccardo, det. Saccardo; «*mont. baso*, 21.04.1869»: 04-08-10a *Orchis mascula* subsp. *speciosa* (sub *Orchis mascula*), leg. Saccardo, det. Saccardo; «[...]», 29.05.1822» [incomprensibile]: 05-04-01b *Orchis pallens* 1 pf, leg. Zanardini, det. Zanardini; «*Bragonzel, s.d.*»: 08-04-16c3 *Nigritella nigra* subsp. *rhellicani* (sub *Orchis nigra* All., *Satyrium* L.), leg. Spranzi, det. Spranzi [toponimo non rintracciato; altri toponimi assonanti come «Bregonze» o «Breganze» sono a quote troppo basse per una *Nigritella*]; «*Passo S. Uboldo, s.d.*» [S. Boldo]: 08-05-47 *Nigritella nigra* subsp. *rhellicani* 2 if [sub *Nigritella nigra* (L.) Rchb.], 18-02-14 *Cypripedium calceolus* 1 pf, leg. Pampanini, det. Pampanini [località improbabile, Pampanini ha altri campioni con timbro Passo S. Uboldo ma raccolti in Cadore (vedi fig. 6.6)]; «24.07.1951»: 13-04-10 *Platanthera bifolia* 4 pf, leg. Zenari, det. Zenari; «*Bosco di Ulimina, alt. 1850, 25.07.1957*»: 13-13-10 3 fg (err. sub *Cephalanthera rubra* Rich.), leg. Paccagnella, det. Paccagnella [toponimo sconosciuto].

REPERTI CON INDICAZIONE GEO-TOPOGRAFICA TROPPO ESTESA, NON ASSEGNABILE A UN QUADRANTE

Reperti dal Trentino - TAA - TN - «*M. Bondone, 06.1978*» e «*06.1961*»: 13-09-01 *Cephalanthera longifolia* 1 pf (sub *Cephalanthera ensifolia* Rich.) e 10-01-05 *Gymnadenia conopsea* 2 pf, leg. Chiesa, det. Chiesa. - «*Salita per la Madonna di Camp[ig]lio*, 04.07.1923»: 15-07-10b *Epipactis atrorubens* 1 pf [sub *Epipactis rubiginosa* (Crantz) Gaud.], leg. Forti, det. Forti. - NOTA: fogli non annotati nella revisione GP 1994.

Reperti dichiarati genericamente dal Veneto - VEN - «*Veneto, s.d.*»: 05-07-23a *Anacamptis pyramidalis* 5 pf, 04-01-14b *Dactylorhiza lapponica* 1 pf (sub *Orchis maculata* L.), 01-12-08 *Ophrys holosericea* 2 pf [sub *Ophrys*, non det.; sub *O. fuciflora* (Crantz) Moench det. Fadini], 02-03-06a e 02-03-16a *Orchis laxiflora* 1+2 pf leg. Bérenger, det. Bérenger. - «*Veneto, s.d.*»: 15-06-12a *Epipactis atrorubens* 2 pf (sub *Epipactis latifolia* Sw. v. *rubiginosa* Gaud. [ecc.]), leg. Chiamenti, det. Chiamenti. - «*Alpi Venete, s.d.*»: 08-04-16d *Nigritella nigra* subsp. *rhellicani* 4 pf (sub *Nigritella nigra*), 03-05-13b *Orchis morio* 1 pf, leg. Bérenger, det. Bérenger. - «*Lidi Veneti, s.d.*»: 15-02-13b2, 15-03-10 e 15-03-11 *Epipactis palustris* 3+4 pf, 16-05-05a *Herminium monorchis* 3 pf (err. sub *Spiranthes aestivalis* Rich. [ecc.]), 01-18-18b *Orchis coriophora*, leg. Spranzi, det. Spranzi, Hb. Saccardo.

Reperti dal M. Baldo - VEN - VR - «*M. Baldo, s.d.*»: 15-06-134a e 15-06-14a *Epipactis atrorubens* 2 pf, 12-03-04a1 *Gymnadenia odoratissima* 2 pf, leg. Spranzi, det. Spranzi. - «*M. Baldo, s.d.*»: 12-03-02b *Gymnadenia odoratissima* 1 pf, 16-01-11b *Limodorum abortivum* 1 if, 06-04-07b *Orchis ustulata* 1 pf, 07-04-06c *Serapias vomeracea* 2 pf (non det.), leg. Saccardo, det. Saccardo (tranne l'ultima, la cui tipologia del cartellino conduce ad A. Massalongo).

Reperti dal Veronese - VEN - VR - «*Collina Veronese, alt. 400, 01.03.1959*»: 01-01-16 *Ophrys sphegodes* 1 pf (err. sub *Ophrys apifera*), leg. Anonimo, det. Anonimo. - «*Pascoli alpini del Veronese, s.d.*»: 17-11-07b *Coeloglossum viride* 1 pf, leg. Anonimo, det. Anonimo. - «*Monti Veronesi, s.d.*»: 04-02-06c *Dactylorhiza fuchsii* 1 pf (sub *Orchis maculata*), 05-11-01a1 *Dactylorhiza sambucina* (non det.) 1 pf,

12-03-02e *Gymnadenia odoratissima* 1 ff, 16-06-04b *Spiranthes spiralis* (sub *Spiranthes autumnalis* Rich.) 1 pf, leg. A. Massalongo, Hb. Saccardo. - «M. Lessini, 07.1883»: 04-02-06a *Dactylorhiza fuchsii* 1 pf (sub *Orchis maculata*), leg. Vogliano, Hb. Saccardo. - «Prati magri del Veronese, s.d.»: 01-09-02a1 *Ophrys bertolonii* subsp. *benacensis* 2 pf e 01-09-02a2 *Ophrys holosericea* 1 pf (entrambe err. mescolate sub *Ophrys aranifera* Huds.), leg. Chiamenti, det. Chiamenti. - «Luoghi selvatici del Veronese, s.d.»: 01-10-02b1 *Ophrys insectifera* 2 pf e 01-10-02b2 *Ophrys sphegodes* 2 pf (mescolate sub *Ophrys muscifera* Huds., *Ophrys myodes* Jacq.; la prima sub *O. insectifera* L. e la seconda sub *O. sphecodes* Mill. rev. Fadini), leg. Chiamenti, det. Chiamenti. - «Verona» e «Prati del Veronese, s.d.»: 05-04-01a2 *Orchis coriophora* 1 pf (err. sub *Orchis patens* Desf.), 10-02-21b *Orchis coriophora* 3 pf (err. sub *Gymnadenia conopsea* R.Br.), 03-06-03c *Orchis morio* 1 pf (sub *Orchis morio* L. var. *palustris* L. Willd.), 06-04-03a *Orchis ustulata* 1 pf, 05-03-11 *Orchis papilionacea* 1 pf, leg. Chiamenti, det. Chiamenti. - «Prati subalpini del Veronese sopra Grezzana, s.d.»: 09-01-34a *Pseudorchis albida* 2 pf (sub *Bicchia albida* Parl., *Gymnadenia albida* [ecc.]), leg. Chiamenti, det. Chiamenti, Hb. Saccardo. - «Monti Veronesi, s.d.»: 08-01-01a *Nigritella nigra* subsp. *rbelliscani* 1 pf (sub *Nigritella angustifolia* Rich.), 05-09-06 *Ophrys benacensis* × *O. insectifera* 1 pf (err. sub *Orchis purpurea* Huds. = *Orchis fusca* Jacq. 824), 01-21-13b *Traunsteinera globosa* 2 pf (sub *Orchis globosa* L. = *Nigritella globosa* Rchb.), leg. Chiamenti, det. Chiamenti.

Reperti dai Colli Berici o dal Vicentino - VEN - VI - «Colli Berici, s.d.»: 14-04-01a2 *Epipactis atrorubens* 1 sf e 14-04-01a1 *Epipactis belleborine* 1 pf (mescolate sub *Epipactis latifolia* Wild.), 10-02-13a2 *Gymnadenia conopsea* e 10-02-13a4 *Gymnadenia odoratissima* (mescolate sub *Gymnadenia conopsea* R.Br., *Orchis* L.), 16-01-06a1 *Limodorum abortivum* 3 pf, 01-18-14a1 *Orchis coriophora* 1 pf, 03-05-21a1 *Orchis morio* 4 pf, 05-03-07a2 *Orchis papilionacea*, 06-04-08b1 *Orchis ustulata* 4 pf, 01-16-01a1, 13-02-07a1 e 13-02-22a1 *Platanthera bifolia* 2+1+5 pf, leg. Spranzi, det. Spranzi. - «Colli Berici, s.d.»: 01-08-08b *Ophrys bertolonii* subsp. *benacensis* 3 pf (sub *Ophrys Bertolonii* Moretti), leg. Bolzon, det. Bolzon. - «Sette Comuni, s.d.»: 13-09-03b2 *Cephalanthera longifolia* (sub *Epipactis ensifolia* W. [ecc.]), 09-01-32b *Pseudorchis albida* 4 pf (sub *Gymnadenia albida* Rich.), leg. Spranzi, det. Spranzi. - «Monti di Schio nel Vicentino, 05.1893»: 04-02-15b *Dactylorhiza fuchsii* 3 pf (sub *Orchis maculata* L.), leg. Saccardo, det. Saccardo. - «Monti Vicentini, s.d.»: 01-21-01a *Anacamptis pyramidalis* 1 pf [sub *Orchis globosa* o *Anac. Pyram.*; sub *A. pyramidalis* (L.) L.C. Rich. rev. Fadini], leg. Spranzi, det. Spranzi, Hb. Saccardo. - «Vicenza, s.d.»: 07-09-08a *Anacamptis pyramidalis* 5 pf, leg. Zangiacomi, Hb. Saccardo; 16-06-04c *Spiranthes spiralis* 2 if (sub *Spiranthes autumnalis* Rich.), leg. Zangiacomi, det. Zangiacomi, Hb. Saccardo.

Reperti dai Colli Euganei o dal Padovano - VEN - PD - «Colli Euganei» dal «1873» al «1880»: 05-07-19a *Anacamptis pyramidalis* 1 pf, 16-01-19c *Limodorum abortivum* 1 pf [dal «M. Torre», toponimo sconosciuto], 03-05-09a *Orchis morio* 1, 05-03-10c *Orchis papilionacea* 1 pf, 13-06-02a *Platanthera montana* 1 pf (sub *Platanthera chlorantha* Custer), 07-06-02a *Serapias vomeracea* 1 pf (sub *Serapias pseudo-cordigera* Moric.), leg. Bizzozero, det. Bizzozero. - «Colli Euganei» dal «1870» al «1879»: 13-09-22c *Cephalanthera longifolia* 1 pf (sub *Cephalanthera ensifolia* Rich.), 05-03-10a *Orchis papilionacea* 2 pf, 06-03-25b *Orchis tridentata* 1 pf (sub *Orchis variegata* All. *tridentata*), 13-06-02b *Platanthera montana* 1 pf (sub *Platanthera chlorantha* Custer), leg. C. Massalongo & Bizzozero, det. C. Massalongo & Bizzozero. - «Colli Euganei, 06.1879»: 01-07-02b *Ophrys sphegodes* 1 PF

(sub *Ophrys atrata?*, fig. 7.3), leg. A. Massalongo, det. A. Massalongo, Hb. Saccardo. - «*Colli Euganei*, 05.1878»: 16-01-11a *Limodorum abortivum* 2 if, 05-03-08b *Orchis papilionacea* 2 pf, leg. Saccardo, det. Saccardo. - «*Euganei*, s.d.»: 05-16-08b *Orchis simia* 1 pf (sub *Orchis tephrosanthos*, *simia*), leg. De Visiani?, det. De Visiani? - «*Colli Euganei*, s.d.»: 01-03-09a *Ophrys sphegodes* 3 pf (err. sub *Ophrys arachnites* Willd.; sub *O. sphecodes* Mill. rev. Fadini), leg. Spranzi, det. Spranzi; 01-18-14a2 *Orchis coriophora*, 02-03-10a *Orchis laxiflora* 1 pf, 05-03-07a1 *Orchis papilionacea* 3 pf, 06-04-08b2 *Orchis ustulata*, leg. Spranzi, det. Spranzi. - «*Colli Euganei*, s.d.»: 03-05-01 *Orchis morio* 1 pf, leg. Ugolini, det. Ugolini. - «*Colli Euganei*, 04.1897»: 03-05-10 *Orchis morio* 6 pf, 06-03-25a *Orchis tridentata* 4 pf, 13-02-17 *Platanthera bifolia* 4 pf [dal «*M. Ebreo*», toponimo sconosciuto], leg. Fiori, det. Fiori. - «*Colli Euganei*, 05.1921»: 06-07-14 *Orchis papilionacea* 1 pf (sub *Orchis*), leg. Tonzig, non det. - «*Colli Euganei*, 10.05.1957»: 13-09-15 *Cephalanthera longifolia* 1 sf (sub *Cephalanthera ensifolia* Rich.), 03-04-09a *Orchis mascula* subsp. *speciosa* 3 if e 03-04-09b *Orchis purpurea* 1 st (entrambe err. sub *Orchis morio* L.), 05-16-02 *Orchis simia* 2 pf, leg. Cappelletti, det. Cappelletti. - «*Luoghi selvatici del Padovano*, s.d.»: 13-04-14a2 *Platanthera bifolia* 1 pf, 13-04-14a1 *Platanthera montana* 1 pf (sub *Platanthera chlorantha* Custer [ecc.]), leg. Chiamenti, det. Chiamenti

Reperti dal M. Grappa - VEN - gen - «*M. Grappa*, 07.1852 oppure s.d.»: 10-02-17a2 *Gymnadenia conopsea*, 08-04-14a *Nigritella nigra* subsp. *rbellicani* 2 pf (sub *Nigritella angustifolia* Rich.), 01-21-01b *Anacamptis pyramidalis* 1 pf [err. sub *Nigritella globosa* Rich.; sub *A. pyramidalis* (L.) L.C. Rich. rev. Fadini], 09-01-31a *Pseudorchis albida* 1 pf (sub *Gymnadenia albida* Rich.), leg. Montini, det. Montini, Hb. Saccardo. - «*M. Grappa*, s.d.»: 12-03-04a3 *Gymnadenia odoratissima*, 17-01-15a2 *Neottia nidus-avis* (sub *Serapias nidus-avis* Sw. [ecc.]), 08-04-16b3 *Nigritella nigra* subsp. *rbellicani* (sub *Nigritella suaveolens* Koch, *Satyrium nigrum*), 01-18-01a *Orchis coriophora* 2 pf (sub *Orchis coriophora fragrans* Poll.), 01-18-14a ancora *Orchis coriophora* 3 pf (sub *Orchis coriophora* β *polliniana* Sp.), leg. Spranzi, det. Spranzi; 12-03-02c1 *Gymnadenia odoratissima* 1 pf, 08-04-14b1 *Nigritella nigra* subsp. *rbellicani* 2 pf (sub *Orchis nigra* All., *Satyrium* L.), leg. Spranzi, det. Spranzi, Hb. Saccardo. - «*M. Grappa*, 08.1878»: 04-02-12b *Dactylorhiza fuchsii* 3 pf (sub *Orchis maculata*), 15-06-17 *Epipactis atrorubens* 4 pf, 08-04-07a *Nigritella nigra* subsp. *rbellicani* 1 pf (sub *Nigritella angustifolia* Richard), leg. Bizzozero, det. Bizzozero. - «*M. Grappa*, 1880»: 08-04-15a *Nigritella nigra* subsp. *rbellicani* 8 pf (sub *Nigritella angustifolia* Richard), 06-04-05a *Orchis ustulata* 2 pf, leg. Rossi, det. Bizzozero. - «*M. Grappa* (Treviso), 07.1895»: 08-01-01b *Nigritella nigra* subsp. *rbellicani* 5 pf (sub *Nigritella angustifolia* Rich.), leg. Bolzon, det. Bolzon. - «*M. Grappa*, s.d.»: 06-07-32 *Anacamptis pyramidalis* 1 pf (sub *Orchis*, non det.), 13-09-07 *Cephalanthera longifolia* 1 fg (sub *Cephalanthera ensifolia* Rich.), 06-07-39 *Orchis militaris* 2 pf (sub *Orchis*, non det.), leg. Parmelli, det. Parmelli (tranne l'ultima). - «*M. Grappa*, s.d.»: 09-01-34c *Pseudorchis albida* 1 pf (sub *Gymnadenia albida* Rich.), leg. Zanardini o Island, det. Zanardini o Island [quest'ultimo reperto è spezzato e nella busta che lo contiene è scritto «*Dt. Paul Island 7.9.29*»].

Reperti dalle Vette di Feltre - gen - BL-TN - «*Vette di Feltre*, 08.1979»: 07-11-01e *Chamaeorchis alpina* 2 pf (sub *Chamaeorchis alpina* Rich.), 07-16-16c *Coeloglossum viride* 1 pf (sub *Habenaria viridis* R. Brown, *Coeloglossum*), 10-02-15b *Gymnadenia conopsea* 1 pf (sub *Gymnadenia conopsea* R.Br. v. *alpina*), 12-03-03b *Gymnadenia odoratissima* 7 pf, 08-04-15c *Nigritella nigra* subsp. *rbellicani* 1 pf

(sub *Nigritella angustifolia* Rich.), leg. Bizzozero, det. Bizzozero. - «*Vette di Feltrè*, 07.1908»: 15-02-11b *Cephalanthera rubra* 1 ff (err. sub *Epipactis palustris* L.), 04-02-04b *Dactylorhiza fuchsii* 1 ff (sub *Orchis maculata* L.), 15-06-12b *Epipactis atrorubens* 1 if (sub *Epipactis rubiginosa* Gaud.), leg. Guglielmetti, det. Guglielmetti.

Reperti dal Piave - VEN - BL-TV - «*Sul Piave, s.d.*»: 04-02-13b *Dactylorhiza fuchsii* 2 pf (sub *Orchis maculata* L.), 01-03-04a *Ophrys holosericea* 1 pf (sub *Ophrys arachnites Hoffm.*), 03-01-12a *Orchis militaris* 2 pf, leg. Bérenger, det. Bérenger. - «*In pratis ad Plavim*, 1866»: 15-06-20 *Epipactis palustris* 4 pf (sub *Epipactis rubiginosa*), leg. Saccardo, det. Saccardo. - «*In glareosis Plavis*, 06.1862»: 16-12-19b *Listera ovata*, leg. Saccardo, det. Saccardo.

Reperti dal Cansiglio - VEN-FVG - «*Cansiglio, 07.1838*»: 04-02-12a *Dactylorhiza fuchsii* 2 pf (sub *Orchis maculata*), leg. Bérenger, det. Bérenger. - «*Bosco Cansiglio nel Bellunese*, 1846»: 17-10-05b *Corallorhiza trifida* 5 pf (sub *Corallorhiza innata?* Bl. et F.), leg. Bérenger, det. Bérenger, Hb. Saccardo. - «*Bosco del Cansiglio, s.d.*»: 10-02-16b *Gymnadenia conopsea* 1 pf, leg. Bérenger, det. Bérenger, Hb. Saccardo. - «*In sylvis Cansilia, s.d.*»: 16-05-04a1 e 16-05-04b *Spiranthes aestivalis* 3+1 pf, leg. Bérenger, det. Bérenger, Hb. Saccardo. - «*Cansiglio, 08.1869*»: 09-01-31b *Herminium monorchis* 1 ff, leg. Saccardo, non det. - «*Cansiglio, alt. 1100, 07.1897*»: 15-06-16 *Epipactis atrorubens* 5 pf (sub *Epipactis rubiginosa* Gaud.), 10-02-12 e 10-02-13b *Gymnadenia conopsea* 4+1 pf, leg. Saccardo, det. Saccardo. - «*In Sylva Cansilia, s.d.*»: 12-03-02d *Gymnadenia odoratissima* 1 ff, leg. Saccardo, det. Saccardo. - «*Cansiglio, 10.06.1894*»: 13-15-01 *Cephalanthera longifolia* 1 ff (sub *Cephalanthera*) [non det.], 04-02-01 *Dactylorhiza fuchsii* 3 if (sub *Orchis maculata* L.), 06-08-03+04 *Orchis militaris* 2 pf (sub *Orchis*) [non det.], 16-02-01 *Serapias vomeracea* 1 pf (sub *Limodorum*) [non det.], leg. Ugolini, det. Ugolini. - «*Cansiglio, alt. 1030-1300, 31.07.1917*»: 14-03-03 e 14-03-04 *Epipactis atrorubens* 2+1 pf, leg. Fiori, det. Fiori.

Reperti dal Trevigiano - VEN - TV - «*In provincia. Tarvisina, s.d.*»: 10-02-18c *Gymnadenia conopsea* 3 pf, leg. Fracchia, Hb. Saccardo. - «*Prov. di Treviso, 1841*»: 07-04-05 e 07-06-08a *Serapias vomeracea* 3 pf + 4 if (sub *Serapias longipetala*), leg. Bérenger, det. Bérenger. - «*In pratis omnibus totia provincia Tarvisina, s.d.*»: 03-05-06a *Orchis morio* 1 pf, leg. Saccardo, det. Saccardo. - «*Pratis, pascuis presertim collinis totius provincia [Treviso]*, 09.1861»: 16-06-05c *Spiranthes spiralis* 10 pf (sub *Spiranthes autumnalis* Rich.), leg. Saccardo, det. Saccardo.

Reperto dall'Udinese - FVG - UD - «*Sotto Udine, zona inondata sopra le risorgive*, 07.1929»: 06-07-22 *Orchis cf. laxiflora* 1 fr (sub *Orchis*), leg. Gola, non det. - Nota: reperto non riconoscibile con certezza.

Esterni, toponimi sconosciuti (Slovenia?): «*Kon, 01.07.1875*»: 15-06-18 *Epipactis atrorubens* 2 pf (sub *Epipactis rubiginosa* Gaud.), leg. Kugy, det. Kugy, Hb. Solla. - «*Dobrac Cristin, 05.09.1878*»: 17-05-07b *Goodyera repens* 10 ff, leg. Solla, det. Solla. - «*Moostr., s.d.*»: 06-07-17 *Neottia nidus-avis* 3 pf (sub *Orchis*), leg. Solla, non det.

Esterni, Slovenia: «*Ternowaner Wald, unter Buschen bei Karnica, 28.04.1903*»: 06-06-02b *Dactylorhiza fuchsii* 1 pf (err. sub *Orchis variegata?* [segue descrizione in lingua tedesca]). - «*Ternowaner Wald, 16.08.1875*»: 15-06-19a *Epipactis atrorubens* 2 pf (sub *Epipactis rubiginosa* Gaud.), leg. Solla, det. Solla. - «*Bosco di Ternova fra Selouz e Cernizze, 10-26.08.1909*» [altopiano di Tarnova]: 06-08-10 *Dactylorhiza fuchsii* 4 pf (sub *Orchis*), 06-07-02 *Gymnadenia conopsea* 1 pf (sub *Orchis*), 08-11-02 *Nigritella nigra* subsp. *rbellicani* 2 ff (sub *Nigritella*), 06-08-08

Orchis morio 1 pf (sub *Orchis*), 06-08-09 *Orchis tridentata* 1 pf (sub *Orchis*), 06-08-07 *Traunsteinera globosa* 2 pf (sub *Orchis*), leg. Solla, non det. - «Lippizza» dal «21.05.1973» al «14.05.1879»: 04-08-09 *Dactylorhiza fuchsii* 2 pf (err. sub *Orchis mascula* Linnè), 05-11-19a *Dactylorhiza sambucina* 1 pf (sub *Orchis sambucina* Linnè), 01-21-15 *Traunsteinera globosa* 5 pf (sub *Orchis globosa* Linnè), leg. Kugy, det. Kugy, Hb. Solla. - «Strugnano ... Pirano, 21.04.1879»: 01-07-01a *Ophrys bombyliflora* 1 pf (err. sub *Ophrys atrata* Lindl.), leg. Solla, det. Solla. - «Tomai, 26.04.1946» [Tomaj o Tomadio]: 03-01-08 *Orchis militaris* 3 pf, leg. Zenari, det. Zenari.

Esterni, Croazia/Istria: «Rovigno C.o S. Felice, 08.04.1879»: 01-03-02b *Ophrys holosericea* 1 pf (sub *Ophrys arachnites* Rchb.), 01-07-01b *Ophrys sphegodes* 2 pf (sub *Ophrys atrata* Lindl.), leg. Solla, det. Solla. - «Val di Bora Rovigno, 26.04.1937»: 01-12-11 *Ophrys incubacea* 3 pf (sub *Ophrys*, err. non det.; sub *O. apifera* Hudson l'es. sx e sub *O.* cfr. *sphcodes* Mill. subsp. *atrata* E. Meyer l'es. dx det. Fadini), leg. Benacchio; 06-08-22 *Orchis purpurea* 1 pf (sub *Orchis*), leg. Benacchio, non det. - «Rovigno d'Istria, 04.1937»: 06-08-05 *Orchis* cf. *militaris* 1 pf [esemplare atipico] (sub *Orchis*), leg. Benacchio, non det. - «Rovigno, 05.1937»: 06-08-06 *Anacamptis pyramidalis* 2 pf (sub *Orchis*), leg. Benacchio, non det. - «Rovigno, Prato M. Munvi, 13.05.1937»: 01-12-12 *Ophrys apifera* 2 pf (sub *Ophrys*, non det.; sub *O. apifera* Huds. det. Fadini), leg. Benacchio. - «Bosco S. Marco (Istria) Sezione a Sud del ponte di Levade, 11.04.1940»: 04-01-17ab *Dactylorhiza fuchsii* 2 ff (sub *Orchis maculata*?). - «[idem] 11.06.1940»: 16-10-05 *Listera ovata* 3 sf. - «Bosco S. Marco (Istria), tra Palude e Levade, 1938»: 13-13-16 *Epipactis palustris* 4 pf (err. sub *Cephalanthera rubra* Rich.), 30.04.1938»: 02-03-02 *Orchis laxiflora* 2 ff. - «Bosco S. Marco (Istria), dintorni di Levade, 1938»: 13-03-03a *Platanthera bifolia* 1 pf, tutte leg. Benacchio, det. Benacchio. - «Fiume, 06.1888»: 16-01-07b *Limodorum abortivum* 2 pf, 02-03-15a *Orchis laxiflora* 2 pf, leg. Noè, det. Noè. - «Sarconi (Volosca, Istria), 30.04.1920»: 03-05-02b *Orchis morio* 1 pf, leg. M. Ugolini, det. M. Ugolini. - «Cervignano (Istria), s.d.»: 07-06-06b *Serapias vomeracea* 4 pf (sub *Serapias pseudo-cordigera* Mor.), leg. De Niessl, det. Saccardo.

Esterni, Italia: EMR - RE - «Guastalla, 11.06.1880»: 07-04-03b *Serapias vomeracea* 1 if (sub *Serapias longipetala* Pollini), leg. Goiran, det. Goiran. - CAM - AV - «M. Vergine (Avellino), 06.1906»: 04-02-10a *Dactylorhiza fuchsii* 2 pf (sub *Orchis maculata* L.), leg. Trotter, det. Trotter. - LAZ - LT - «Isola di Ponza, M. Capo Bosco, 21.05.1900»: 16-01-04a *Limodorum abortivum* 1 if, leg. Béguinot, det. Béguinot. - SIC - PA - «Palermo, 04.1899»: 05-03-09a *Orchis papilionacea* 6 pf, leg. R. Coll., det. Ross.

Reperti di orchidee esotiche o coltivate: «Coltiv. in Horto Patavino, 09.1936», «11.1934» e «s.d.»: 17-07-01 1 pf (sub *Coeloglyne messangena* Rchb.), 17-15-01 1 pf (sub *Laelia purpurata* Lindl.) e 17-13-01 1 pf (sub *Epidendrum ciliare* L.), leg. Tonzig, det. Tonzig. - «Coltivata nelle serre dell'Orto Botanico di Padova, 28.09.2004»: 17-14-01 2 pf (sub *Epidendron ibanense*), leg. Negrin, det. Negrin. - «Coltivata in Orto Botanico (Padova), 15.06.2005»: 15-02-14 *Epipactis palustris* 2 pf, leg. Negrin, det. Negrin.

INDICE DEI TAXA E RELATIVI NUMERI DI RECORDS UTILI, PROVINCE
E QUADRANTI UTM E MTB

- Anacamptis pyramidalis* (L.) Rich. - **N.** 61 - **Prov.:** TV, UD, VE, VI, VR - **MTB:** 0038/3, 0040/2, 0041/2, 0046/1, 0134/3, 0137/1, 0140/2, 0140/4, 0234/1, 0235/1, 0236/1, 0238/2, 0239/1, 0240/4, 0336/1, 0337/3, 0339/1, 0348/2, 0442/3, 0447/4, 0531/2, 0532/1, 0535/2, 0539/1, 0635/2, 0636/3, 0736/3, 0839/4, 0939/1, 9838/2, 9839/1, 9839/3, 9841/1 - **UTM:** PR53/3, PR87/3, PR87/4, QR01/4, QR02/3, QR03/1, QR06/4, QR07/2, QR07/4, QR12/2, QR17/2, QR25/1, QR28/2, QR38/1, TK89/1, TL68/3, TL77/4, TL80/2, TL83/1, TL86/2, TL87/2, TM71/3, TM81/1, TM81/2, TM81/4, UL06/1, UL07/1, UL08/2, UL09/1, UL19/4, UL24/2, UL79/2, UM11/1, VL06/4.
- Cephalanthera damasonium* (Mill.) Druce - **N.** 9 - **Prov.:** BL, PD, TV, VI, VR - **MTB:** 0037/4, 0532/1, 0536/3, 0736/2, 9438/4, 9739/1, 9939/3 - **UTM:** PR53/3, QR03/3, QR11/3, QR38/1, TL89/1, TM82/1, TM85/1.
- Cephalanthera longifolia* (L.) Fritsch - **N.** 54 - **Prov.:** BL, BS, PD, PN, TS, TV, UD, VI, VR - **MTB:** 0037/4, 0038/3, 0134/3, 0134/4, 0233/1, 0234/1, 0234/2, 0238/2, 0244/2, 0329/2, 0348/2, 0532/1, 0535/2, 0636/3, 0636/4, 0736/1, 9340/4, 9440/4, 9539/4, 9540/3, 9541/1, 9639/4, 9740/2, 9838/2, 9839/1, 9842/2, 9939/3 - **UTM:** PR25/1, PR53/3, PR77/2, PR87/3, PR87/4, PR97/2, QR03/1, QR11/1, QR11/3, QR12/2, QR12/4, QR38/1, TL68/3, TL69/4, TL77/4, TL89/1, TM71/3, TM81/1, TM81/3, TM93/2, TM94/2, TM94/3, TM94/4, UL56/3, UM02/1, UM05/1, UM05/3, UM05/4, UM06/3, UM31/2, VL05/3.
- Cephalanthera rubra* (L.) Rich. - **N.** 24 - **Prov.:** BL, PN, VI, VR - **MTB:** 0034/1, 0134/2, 0136/3, 0332/3, 0332/4, 0432/3, 9340/4, 9341/4, 9439/2, 9439/4, 9440/1, 9440/2, 9440/3, 9539/1, 9539/3, 9540/1, 9540/3, 9541/1, 9740/1, 9740/2 - **UTM:** PR54/4, PR55/3, PR56/3, PR89/2, PR98/2, QR18/4, TM84/1, TM84/3, TM92/3, TM94/3, TM94/4, TM95/1, TM95/3, TM95/4, UM02/1, UM05/1, UM05/4, UM06/3, UM15/2, UM16/4.
- Chamorchis alpina* (L.) Rich. - **N.** 11 - **Prov.:** BL - **MTB:** 9341/3, 9341/4, 9538/4, 9539/1, 9539/2, 9539/3, 9539/4, 9639/2, 9836/4 - **UTM:** QS10/3, TM84/2, TM84/4, TM85/4, TM94/1, UM16/1, UM16/3.
- Coeloglossum viride* (L.) Hartm. - **N.** 87 - **Prov.:** BL, BZ, PN, SO, TV, VI, VR - **MTB:** 0038/2, 0038/3, 0136/2, 0230/4, 0231/3, 0232/4, 0235/1, 0235/2, 9338/3, 9338/4, 9339/3, 9340/2, 9340/3, 9340/4, 9341/1, 9341/2, 9341/3, 9341/4, 9342/3, 9437/4, 9438/1, 9438/3, 9438/4, 9439/1, 9439/2, 9439/3, 9439/4, 9440/3, 9440/4, 9441/1, 9441/3, 9441/4, 9442/1, 9442/3, 9529/3, 9529/4, 9539/1, 9539/2, 9539/3, 9540/1, 9541/1, 9640/2, 9740/2, 9936/2 - **UTM:** PR46/2, PR46/4, PR66/2, PS14/4, PS24/2, QR07/2, QR18/4, QS10/3, QS25/3, TL69/4, TL79/4, TM75/1, TM75/2, TM75/3, TM76/1, TM76/2, TM76/4, TM84/2, TM84/3, TM85/1, TM85/3, TM85/4, TM86/1, TM86/3, TM86/4, TM94/2, TM95/2, TM95/4, TM96/2, TM96/3, UM02/3, UM03/1, UM04/2, UM05/2, UM05/3, UM05/4, UM06/1, UM07/4, UM14/1, UM15/1, UM15/2, UM15/3, UM15/4, UM16/1, UM16/3, UM16/4, UM25/1, UM26/1, UM26/2, UM26/3.
- Corallorhiza trifida* Châtel. - **N.** 10 - **Prov.:** BL, VI - **MTB:** 0135/1, 0135/3, 9341/4, 9541/1, 9637/1 - **UTM:** PR97/3, PR98/2, PR98/3, QS23/1, UM14/1, UM16/3.
- Cypripedium calceolus* L. - **N.** 47 - **Prov.:** BL, BS, PN, TN, UD - **MTB:** 0229/1, 9340/4, 9341/4, 9438/4, 9439/4, 9440/4, 9441/3, 9441/4, 9442/2, 9443/1, 9539/1, 9539/4, 9540/1, 9540/2, 9540/4, 9541/1, 9541/3, 9638/1, 9640/2, 9641/1, 9736/2 -

- UTM:** PR27/2, QS12/3, TM73/1, TM85/1, TM85/2, TM94/1, TM94/2, TM95/1, UM03/3, UM04/2, UM04/3, UM05/1, UM05/2, UM05/4, UM06/3, UM15/1, UM15/3, UM15/4, UM16/3, UM26/4, UM36/4.
- Dactylorbiza fuchsii* (Druce) Soó subsp. *fuchsii* - **N.** 136 - **Prov.:** BL, PN, TN, TS, TV, VI, VR - **MTB:** 0034/1, 0034/4, 0038/3, 0039/1, 0041/2, 0134/3, 0134/4, 0136/1, 0136/3, 0139/3, 0234/1, 0235/1, 0331/4, 0332/3, 0332/4, 0348/2, 0535/1, 9338/4, 9340/2, 9340/4, 9341/2, 9341/3, 9341/4, 9438/2, 9438/4, 9439/1, 9439/2, 9439/4, 9440/2, 9440/3, 9440/4, 9441/1, 9441/2, 9441/3, 9442/1, 9538/2, 9539/1, 9539/3, 9540/1, 9540/2, 9540/3, 9540/4, 9541/1, 9541/2, 9632/2, 9635/2, 9639/2, 9639/3, 9640/1, 9640/4, 9737/2, 9738/4, 9739/1, 9739/3, 9740/2, 9837/4, 9838/2, 9839/1, 9839/3, 9937/1, 9940/2, 9940/4 - **UTM:** PR55/1, PR55/3, PR65/4, PR86/3, PR87/3, PR87/4, PR89/2, PR98/1, PS63/1, PS93/3, QR03/1, QR07/2, QR18/2, QR18/4, QS10/3, QS21/4, QS22/3, TL68/3, TL69/4, TL86/2, TL87/1, TM71/3, TM75/3, TM75/4, TM76/3, TM76/4, TM81/1, TM81/2, TM82/1, TM82/2, TM82/3, TM83/2, TM84/1, TM85/1, TM85/2, TM86/4, TM93/1, TM94/3, TM94/4, TM95/1, TM95/3, TM95/4, UL19/4, UM00/2, UM00/4, UM02/1, UM03/2, UM04/1, UM04/2, UM05/1, UM05/2, UM05/3, UM05/4, UM06/3, UM06/4, UM07/4, UM15/1, UM15/2, UM15/3, UM15/4, UM16/1, UM16/2, UM16/3, UM16/4, UM25/1, UM26/1, UM94/3, VL06/4.
- Dactylorbiza incarnata* (L.) Soó subsp. *incarnata* - **N.** 27 - **Prov.:** BL, VE - **MTB:** 0839/1, 0839/2, 9438/2, 9438/4, 9439/1, 9439/4, 9440/2, 9440/4, 9539/1, 9539/2, 9539/3, 9540/3 - **UTM:** TL80/1, TL80/3, TM75/3, TM76/4, TM84/1, TM85/1, TM85/2, TM85/3, TM85/4, TM86/4, TM94/4, TM95/2, UM05/1, UM06/4.
- Dactylorbiza incarnata* subsp. *cruenta* (O.F.Müller) P.D.Sell - **N.** 4 - **Prov.:** BL - **MTB:** 9438/4, 9439/1, 9440/3 - **UTM:** TM85/1, TM86/4, UM05/2.
- Dactylorbiza lapponica* (Laest. ex Hartm.) Soó subsp. *rhaetica* H.Baumann & R.Lorenz - **N.** 16 - **Prov.:** BL, PN, SO, TV - **MTB:** 0140/2, 9340/4, 9341/3, 9438/3, 9438/4, 9440/2, 9441/2, 9528/4, 9540/1, 9540/3, 9738/4, 9839/3, 9841/1 - **UTM:** PS14/4, TM72/4, TM75/2, TM81/2, TM85/1, TM94/3, TM95/4, UL08/2, UM06/3, UM06/4, UM11/1, UM15/3, UM16/1.
- Dactylorbiza majalis* subsp. *alpestris* (Pugsley) Senghas - **N.** 17 - **Prov.:** BL, SO - **MTB:** 9341/3, 9341/4, 9342/3, 9438/1, 9438/3, 9438/4, 9440/2, 9441/2, 9528/4, 9538/2, 9538/3, 9538/4, 9539/4 - **UTM:** PS14/4, TM74/3, TM74/4, TM75/1, TM84/3, TM85/1, UM06/4, UM15/3, UM16/1, UM26/1.
- Dactylorbiza sambucina* (L.) Soó - **N.** 70 - **Prov.:** BL, TS, TV, VI, VR - **MTB:** 0036/4, 0038/3, 0134/4, 0136/3, 0137/2, 0231/3, 0234/1, 0235/1, 0247/2, 0332/4, 9340/2, 9340/4, 9341/3, 9440/1, 9440/2, 9440/4, 9441/1, 9539/1, 9540/2, 9540/3, 9541/1, 9737/4 - **UTM:** PR46/4, PR65/3, PR87/3, PR87/4, PR97/4, QR07/2, QR18/3, QR18/4, QR28/3, QS22/3, QS22/4, TL68/3, TL69/4, TM85/2, TM94/3, TM94/4, TM95/3, UL97/2, UM04/3, UM05/3, UM06/1, UM06/3, UM06/4, UM15/2.
- Dactylorbiza traunsteineri* (Saut.) Soó - **N.** 2 - **Prov.:** PN - **MTB:** 0042/1, 9940/4 - **UTM:** UL29/2, UM00/4.
- Epipactis atrorubens* Hoffm. ex Besser - **N.** 171 - **Prov.:** BL, BZ, PN, TV, UD, VE, VI - **MTB:** 0034/1, 0037/4, 0038/3, 0134/3, 0135/1, 0344/2, 0435/3, 0541/1, 9037/2, 9338/4, 9339/3, 9340/4, 9341/4, 9342/3, 9438/1, 9438/2, 9438/3, 9438/4, 9439/1, 9439/2, 9439/4, 9440/1, 9440/2, 9440/4, 9441/1, 9441/2, 9441/3, 9441/4, 9442/1, 9539/1, 9539/2, 9539/3, 9539/4, 9540/1, 9540/2, 9540/3, 9540/4, 9541/1, 9541/3, 9638/4, 9639/1, 9639/3, 9639/4, 9640/1, 9642/3, 9737/2, 9738/4, 9739/4, 9740/2, 9838/2, 9839/1, 9839/3, 9840/3, 9840/4, 9936/2, 9940/2 - **UTM:** PR87/3, PR89/2, PR94/4, PR98/2, QR38/1, QS10/3, QS22/3, QT20/1, TL68/3, TM71/3, TM72/4,

TM75/3, TM75/4, TM76/3, TM76/4, TM81/1, TM81/2, TM83/2, TM83/3, TM84/1, TM84/3, TM85/1, TM85/2, TM85/3, TM85/4, TM86/3, TM90/3, TM92/2, TM93/1, TM93/2, TM93/3, TM94/1, TM94/2, TM94/3, TM94/4, TM95/1, TM95/2, TM95/4, UL13/1, UL55/1, UM00/1, UM00/2, UM02/1, UM02/3, UM04/1, UM04/2, UM04/3, UM05/1, UM05/2, UM05/3, UM05/4, UM06/1, UM06/3, UM06/4, UM14/1, UM14/2, UM15/1, UM15/2, UM15/3, UM15/4, UM16/4, UM23/2, UM25/1, UM26/1, UM26/2, UM26/3, UM94/3.

Epipactis belleborine (L.) Crantz subsp. *belleborine* - **N.** 55 - **Prov.:** BL, PD, PN, SO, TV, VI, VR - **MTB:** 0039/2, 0134/2, 0134/3, 0135/1, 0137/2, 0238/2, 0331/1, 0331/4, 0435/3, 0532/1, 0636/1, 9338/4, 9340/4, 9438/4, 9439/1, 9440/1, 9440/3, 9440/4, 9442/1, 9528/1, 9539/1, 9539/3, 9540/2, 9540/3, 9541/1, 9639/4, 9640/1, 9737/4, 9740/2, 9741/1, 9840/3, 9840/4, 9940/2 - **UTM:** PR45/1, PR53/3, PR55/2, PR87/3, PR94/4, PR98/1, PR98/2, PS04/3, QR02/3, QR28/4, QS22/4, TL77/4, TL99/1, TM75/3, TM76/3, TM84/1, TM84/3, TM85/1, TM85/3, TM85/4, TM90/3, TM93/2, TM93/3, TM94/3, TM94/4, TM95/3, UM00/1, UM00/2, UM02/1, UM04/1, UM04/2, UM04/3, UM05/4, UM06/3, UM12/1, UM25/1.

Epipactis belleborine subsp. *orbicularis* (K.Richt.) E.Klein - **N.** 2 - **Prov.:** BL - **MTB:** 9539/1, 9540/2 - **UTM:** TM85/2, UM05/2.

Epipactis muelleri Godf. - **N.** 2 - **Prov.:** PN, TV - **MTB:** 0037/4, 9642/3 - **UTM:** QR38/1, UM23/2.

Epipactis palustris (L.) Crantz - **N.** 43 - **Prov.:** BL, PD, PN, TS, TV, UD, VE, VI, VR - **MTB:** 0037/3, 0038/4, 0041/2, 0042/1, 0046/1, 0136/3, 0137/2, 0139/1, 0139/3, 0234/1, 0336/1, 0337/3, 0348/4, 0441/4, 0442/3, 0447/4, 0532/3, 0538/4, 0539/1, 0540/2, 0541/1, 0639/4, 9441/1, 9538/4, 9540/3, 9639/2, 9639/4, 9640/1, 9739/2, 9740/2 - **UTM:** PR35/1, PR53/4, PR87/4, QR06/4, QR18/4, QR25/1, QR25/3, QR38/1, TL73/4, TL76/1, TL82/3, TL83/1, TL87/1, TL88/4, TM74/4, TM92/1, TM93/2, TM94/2, TM94/3, TM94/4, UL03/1, UL03/3, UL13/1, UL14/2, UL14/4, UL19/4, UL29/2, UL29/3, UL79/2, UL92/4, UM02/3, UM15/1, VL05/4.

Goodyera repens (L.) R.Br. - **N.** 34 - **Prov.:** BL, VI - **MTB:** 0135/1, 9341/4, 9438/2, 9438/4, 9441/1, 9441/2, 9538/2, 9539/1, 9539/3, 9540/4, 9541/1, 9639/2, 9639/3, 9639/4, 9640/1, 9640/3 - **UTM:** PR98/2, TM75/3, TM75/4, TM83/2, TM84/1, TM84/3, TM85/1, TM85/2, TM85/4, TM93/1, TM93/3, UM03/1, UM04/1, UM14/1, UM15/1, UM15/3, UM16/3.

Gymnadenia conopsea (L.) R.Br. - **N.** 306 - **Prov.:** BL, BZ, PD, PN, SO, TS, TV, UD, VE, VI, VR - **MTB:** 0037/3, 0038/3, 0040/2, 0040/4, 0041/2, 0134/3, 0134/4, 0135/1, 0136/2, 0136/3, 0137/2, 0137/3, 0139/3, 0233/3, 0234/1, 0234/2, 0235/1, 0238/2, 0239/1, 0331/1, 0331/4, 0337/3, 0337/4, 0348/2, 0432/4, 0441/4, 0442/3, 0447/4, 0541/1, 0636/3, 0839/2, 9337/1, 9337/4, 9339/4, 9340/2, 9340/3, 9340/4, 9341/1, 9341/3, 9341/4, 9342/3, 9437/4, 9438/1, 9438/2, 9438/3, 9438/4, 9439/1, 9439/2, 9439/3, 9439/4, 9440/2, 9440/3, 9440/4, 9441/1, 9441/2, 9441/3, 9441/4, 9442/1, 9528/4, 9529/3, 9538/2, 9538/3, 9538/4, 9539/1, 9539/2, 9539/3, 9539/4, 9540/1, 9540/2, 9540/3, 9540/4, 9541/1, 9541/2, 9638/4, 9639/2, 9639/3, 9639/4, 9640/1, 9640/2, 9640/3, 9640/4, 9737/2, 9740/2, 9741/2, 9744/1, 9837/2, 9838/2, 9839/1, 9840/4, 9936/2, 9937/2, 9939/3, 9940/2, 9941/3, 9941/4, 9942/3 - **UTM:** PR35/1, PR46/2, PR55/1, PR55/2, PR64/4, PR66/3, PR86/1, PR86/3, PR87/3, PR87/4, PR98/2, PS14/2, PS14/4, QR07/2, QR07/3, QR08/4, QR12/2, QR18/3, QR18/4, QR25/1, QR25/3, QR28/2, QR28/4, QS10/3, QS17/4, QS20/3, QS21/3, QS22/3, QS25/3, QS26/1, TL68/3, TL69/4, TL77/4, TL80/3, TL87/1, TL87/2, TL89/1, TM06/1, TM71/3, TM74/3, TM74/4, TM75/1, TM75/3, TM75/4, TM76/4, TM81/1, TM81/3, TM83/2, TM84/1, TM84/2, TM84/3, TM85/1, TM85/2,

TM85/3, TM85/4, TM86/2, TM86/4, TM93/1, TM93/2, TM93/3, TM93/4, TM94/1, TM94/2, TM94/3, TM94/4, TM95/1, TM95/2, TM95/3, TM95/4, TM96/1, TM96/2, UL08/1, UL09/1, UL09/3, UL13/1, UL14/2, UL19/3, UL19/4, UL24/2, UL29/3, UM00/2, UM01/2, UM02/1, UM03/2, UM04/1, UM04/2, UM04/3, UM04/4, UM05/1, UM05/2, UM05/3, UM05/4, UM06/1, UM06/2, UM06/3, UM06/4, UM07/2, UM07/4, UM13/4, UM14/1, UM15/1, UM15/2, UM15/3, UM15/4, UM16/1, UM16/2, UM16/3, UM16/4, UM20/2, UM25/1, UM26/1, UM26/2, UM26/3, UM26/4, UM52/1, VL06/4.

Gymnadenia conopsea var. *densiflora* Wahlenb. Lindl. - **N.** 20 - **Prov.:** BL, VE, VI - **MTB:** 0441/4, 0442/3, 0535/1, 9438/1, 9438/4, 9439/1, 9439/4, 9440/3, 9441/2, 9539/1, 9539/3, 9540/2, 9540/3, 9540/4, 9541/1, 9541/2, 9639/4 - **UTM:** QR03/1, TM76/2, TM84/1, TM84/3, TM85/2, TM85/3, TM93/2, TM94/4, TM95/1, TM95/3, UL14/2, UL24/2, UM04/2, UM05/4, UM14/1, UM15/4, UM26/2.

Gymnadenia odoratissima (L.) Rich. - **N.** 148 - **Prov.:** BL, BZ, PD, PN, TV, UD, VI, VR - **MTB:** 0034/1, 0034/2, 0038/3, 0039/2, 0040/4, 0042/1, 0136/2, 0136/3, 0137/2, 0140/4, 0234/1, 0235/1, 0332/2, 0337/3, 0337/4, 0447/4, 0533/4, 9337/4, 9338/4, 9339/3, 9340/3, 9341/3, 9341/4, 9438/1, 9438/2, 9438/3, 9438/4, 9439/1, 9439/3, 9439/4, 9440/2, 9440/3, 9441/1, 9441/2, 9441/3, 9441/4, 9442/1, 9442/3, 9445/4, 9538/4, 9539/1, 9539/2, 9539/3, 9539/4, 9540/1, 9540/3, 9540/4, 9541/1, 9541/2, 9638/4, 9639/2, 9639/4, 9640/1, 9640/2, 9640/4, 9737/2, 9739/3, 9740/2, 9838/2, 9839/1, 9839/3, 9936/2, 9937/2, 9939/3 - **UTM:** PR35/1, PR65/3, PR66/4, PR73/4, PR87/4, PR89/4, PR99/1, QR07/2, QR18/3, QR18/4, QR25/3, QR28/4, QS10/1, QS20/3, QS22/3, QS26/1, TL68/3, TL69/4, TL89/1, TL99/1, TM06/1, TM71/3, TM75/1, TM75/3, TM75/4, TM76/3, TM76/4, TM81/1, TM81/2, TM81/3, TM82/2, TM83/2, TM83/3, TM84/1, TM84/2, TM84/3, TM85/1, TM85/4, TM86/1, TM86/2, TM86/3, TM86/4, TM93/1, TM93/3, TM94/1, TM94/3, TM94/4, TM95/1, TM95/2, TM95/3, TM95/4, UL07/1, UL08/1, UL29/2, UM02/1, UM03/1, UM04/2, UM04/4, UM05/1, UM06/4, UM15/1, UM15/2, UM15/3, UM15/4, UM16/1, UM16/2, UM16/4, UM25/1, UM26/2, UM75/2.

Herminium monorchis (L.) R.Br. - **N.** 12 - **Prov.:** BL, TV, UD, VR - **MTB:** 0137/2, 0139/1, 0139/3, 0243/2, 0332/2, 0339/1, 9440/3, 9539/1, 9541/2, 9640/1 - **UTM:** PR65/1, QR28/4, TL86/2, TL87/1, TL88/4, TM84/3, TM85/4, TM94/4, TM95/3, UL47/2, UM15/4.

Himantoglossum adriaticum H.Baumann - **N.** 12 - **Prov.:** PD, TS, TV, VE, VI, VR - **MTB:** 0038/3, 0336/1, 0348/2, 0435/3, 0532/1, 0534/2, 0535/2, 0537/1, 0736/1, 0736/3, 0839/4 - **UTM:** PR53/3, PR93/1, PR94/3, QR01/4, QR03/1, QR06/4, QR11/1, QR24/2, TL68/3, TL80/2, VL06/4.

Limodorum abortivum (L.) Sw. - **N.** 21 - **Prov.:** PD, RO, TS, TV, VE, VI, VR - **MTB:** 0038/3, 0137/1, 0234/1, 0238/1, 0238/2, 0336/1, 0348/2, 0532/1, 0534/2, 0636/3, 0636/4, 0736/1, 0839/4, 0939/4, 9939/3 - **UTM:** PR53/3, PR87/4, PR93/1, QR06/4, QR11/1, QR12/2, QR12/4, QR28/2, TK88/1, TK89/1, TL68/3, TL77/1, TL77/4, TL80/2, TL89/1, VL06/4.

Listera cordata (L.) R.Br. - **N.** 5 - **Prov.:** BL - **MTB:** 9341/4, 9541/2, 9639/2 - **UTM:** TM93/1, UM15/4, UM16/3.

Listera ovata (L.) R.Br. - **N.** 129 - **Prov.:** BL, BZ, PD, PN, TN, TS, TV, UD, VI, VR - **MTB:** 0038/3, 0039/2, 0041/2, 0140/2, 0145/1, 0234/1, 0234/3, 0235/1, 0238/2, 0247/2, 0336/1, 0336/4, 0348/2, 0432/2, 0532/3, 0535/2, 0536/1, 0537/1, 0537/4, 0635/2, 0636/4, 0736/1, 9340/1, 9340/2, 9340/4, 9341/4, 9438/1, 9438/2, 9438/3, 9438/4, 9439/1, 9439/4, 9440/2, 9440/3, 9440/4, 9441/1, 9441/2, 9441/3, 9441/4, 9442/1, 9538/4, 9539/1, 9539/2, 9539/3, 9540/1, 9540/2, 9540/3, 9540/4, 9541/1,

9541/2, 9632/4, 9637/1, 9638/4, 9639/2, 9639/3, 9639/4, 9640/1, 9640/4, 9737/2, 9837/4, 9839/1, 9839/3, 9937/2, 9939/3 - **UTM:** PR53/4, PR64/3, PR86/1, PR86/3, PR87/4, PS63/2, QR02/3, QR03/1, QR07/2, QR11/1, QR12/4, QR14/2, QR15/1, QR16/2, QR23/3, QR33/2, QS20/3, QS21/4, QS22/3, QS23/1, TL68/3, TL77/4, TL89/1, TL99/1, TM73/4, TM74/3, TM74/4, TM75/1, TM75/3, TM76/4, TM81/2, TM81/3, TM81/4, TM83/2, TM84/1, TM84/2, TM84/3, TM84/4, TM85/1, TM85/2, TM85/4, TM86/2, TM86/4, TM93/2, TM93/3, TM94/3, TM94/4, TM95/1, TM95/2, TM95/3, TM95/4, TM97/4, UL08/2, UL19/4, UL68/2, UL97/2, UM03/2, UM04/1, UM04/2, UM05/1, UM05/2, UM05/3, UM05/4, UM06/3, UM06/4, UM07/4, UM15/1, UM15/2, UM15/3, UM15/4, UM16/3, UM16/4, UM25/1, UM26/1, UM26/2, VL06/4.

Malaxis monophyllos (L.) Sw. - **N.** 5 - **Prov.:** BL - **MTB:** 9438/4, 9540/3, 9639/2, 9640/3 - **UTM:** TM74/4, TM84/4, TM93/4, TM94/4.

Neottia nidus-avis (L.) Rich. - **N.** 33 - **Prov.:** BL, TS, TV, VI - **MTB:** 0135/1, 0348/2, 0536/3, 9341/4, 9438/2, 9438/4, 9439/4, 9440/4, 9441/1, 9539/1, 9539/3, 9540/1, 9540/2, 9540/3, 9639/2, 9639/4, 9939/3, 9940/3 - **UTM:** PR98/3, QR03/3, TL89/1, TM75/3, TM75/4, TM76/4, TM84/1, TM84/3, TM85/2, TM90/4, TM93/1, TM93/2, TM94/4, TM95/1, TM95/4, UM04/2, UM05/1, UM05/2, UM05/3, UM05/4, UM15/1, UM16/3, VL05/3.

Nigritella nigra subsp. *austriaca* Teppner & E.Klein - **N.** 3 - **Prov.:** BL - **MTB:** 9342/3, 9438/3, 9539/1 - **UTM:** TM75/2, TM85/4, UM26/2.

Nigritella nigra subsp. *rhellicani* (Teppner & E.Klein) H.Baummann, Künkele & R.Lorenz - **N.** 159 - **Prov.:** BL, BZ, LC, PN, SO, TN, TV, UD, VI, VR - **MTB:** 0034/1, 0034/2, 0037/4, 0038/3, 0136/2, 0136/3, 0231/4, 0232/3, 0234/1, 0330/2, 9338/1, 9338/3, 9339/3, 9339/4, 9340/2, 9340/3, 9340/4, 9341/1, 9341/2, 9341/3, 9342/3, 9437/4, 9438/2, 9438/3, 9438/4, 9439/1, 9439/2, 9439/3, 9439/4, 9440/2, 9440/3, 9440/4, 9441/1, 9441/2, 9441/3, 9441/4, 9442/1, 9528/4, 9529/3, 9529/4, 9538/1, 9538/2, 9538/4, 9539/1, 9539/2, 9539/3, 9539/4, 9540/1, 9540/3, 9541/1, 9541/2, 9628/2, 9637/1, 9639/2, 9640/2, 9640/3, 9642/3, 9643/1, 9736/2, 9740/2, 9741/3, 9837/2, 9837/4, 9839/1, 9840/4, 9922/1, 9936/2, 9939/2, 9940/2 - **UTM:** NS30/2, PR45/1, PR46/2, PR56/4, PR87/4, PR89/4, PS13/3, PS14/2, PS14/4, PS24/2, QR18/4, QR28/3, QS10/3, QS13/2, QS21/3, QS21/4, QS23/1, QS25/3, TL68/3, TL69/4, TM06/1, TM74/3, TM75/1, TM75/2, TM75/4, TM77/2, TM77/4, TM80/4, TM81/3, TM84/2, TM84/3, TM84/4, TM85/1, TM85/2, TM85/4, TM86/2, TM86/3, TM86/4, TM93/3, TM93/4, TM94/1, TM94/2, TM94/3, TM94/4, TM95/4, TM96/1, TM96/2, TM96/3, UM00/2, UM01/4, UM02/1, UM03/1, UM03/2, UM05/1, UM05/2, UM06/2, UM06/3, UM07/2, UM07/4, UM12/2, UM14/1, UM15/1, UM15/2, UM15/3, UM15/4, UM16/1, UM16/2, UM16/3, UM23/2, UM26/1, UM26/2, UM26/3, UM33/3.

Nigritella rubra (Wettst.) K. Richter subsp. *rubra* - **N.** 17 - **Prov.:** BL, BZ, VR - **MTB:** 0330/2, 9338/3, 9340/2, 9341/3, 9341/4, 9439/1, 9441/3, 9441/4, 9538/2, 9539/1, 9638/1 - **UTM:** PR46/2, TM74/2, TM74/3, TM76/1, TM85/2, TM86/2, UM07/2, UM15/2, UM15/4, UM16/1, UM16/3.

Ophrys apifera Huds. var. *apifera* - **N.** 32 - **Prov.:** BL, PD, PN, TS, TV, VE, VI, VR - **MTB:** 0038/3, 0038/4, 0041/1, 0041/2, 0042/1, 0137/2, 0139/1, 0139/3, 0140/4, 0248/3, 0330/4, 0331/4, 0339/1, 0348/2, 0430/1, 0435/3, 0442/3, 0531/2, 0532/1, 0534/2, 0535/1, 0535/2, 0636/3, 0736/1, 9739/2, 9939/3, 9942/3 - **UTM:** PR34/1, PR35/4, PR53/1, PR53/3, PR55/1, PR93/1, PR93/3, PR94/4, QR03/1, QR11/3, QR12/2, QR28/3, TL68/3, TL76/1, TL85/1, TL88/2, TL88/4, TL89/1, TM92/1, UL07/1, UL19/2, UL19/4, UL24/2, UL29/1, UL29/2, UL29/3, UL96/4, UM20/2, VL05/3, VL06/4.

- Ophrys apifera* var. *tilaventina* Nonis & Liverani - **N.** 1 - **Prov.:** PN - **MTB:** 0041/2 - **UTM:** UL19/2.
- Ophrys bertolonii* Moretti subsp. *benacensis* (Reisigl) P.Delforge - **N.** 10 - **Prov.:** PD, PN, TV, UD, VI, VR - **MTB:** 0045/3, 0137/1, 0139/3, 0531/2, 0532/1, 0535/2, 0736/1, 9940/4 - **UTM:** PR53/3, QR03/1, QR11/1, QR28/2, TL88/2, UL09/3, UL68/2.
- Ophrys holosericea* (Burm.f.) Greuter subsp. *holosericea* - **N.** 21 - **Prov.:** BL, PD, PN, RO, TS, TV, UD, VI - **MTB:** 0038/4, 0041/2, 0139/1, 0239/2, 0339/1, 0348/2, 0435/3, 0535/1, 0535/2, 0536/1, 0736/3, 0939/1, 9739/2, 9742/2, 9846/2 - **UTM:** PR93/3, PR94/4, QR01/4, QR03/1, QR13/1, TK89/1, TL76/1, TL85/1, TL87/4, TL88/4, TM92/1, UL19/4, UM32/1, UM81/1, VL05/3, VL06/4.
- Ophrys insectifera* L. subsp. *insectifera* - **N.** 15 - **Prov.:** BL, VI, VR - **MTB:** 0330/3, 0432/4, 0535/2, 9340/2, 9340/4, 9438/4, 9440/2, 9539/4, 9540/3 - **UTM:** PR35/2, PR64/4, QR03/1, TM85/1, TM94/2, TM94/3, TM94/4, UM06/3, UM06/4, UM07/4.
- Ophrys sphegodes* Mill. subsp. *sphgodes* - **N.** 46 - **Prov.:** PD, PN, TS, TV, UD, VE, VI, VR - **MTB:** 0045/3, 0136/3, 0137/1, 0230/2, 0234/1, 0236/1, 0238/2, 0239/1, 0248/3, 0330/3, 0339/2, 0430/1, 0433/4, 0435/3, 0531/2, 0532/1, 0533/2, 0535/2, 0541/1, 0635/2, 0636/3, 0636/4, 0735/4, 0736/1, 0739/4, 9742/2, 9842/2, 9846/2, 9846/4, 9942/3 - **UTM:** PR34/1, PR35/2, PR46/1, PR53/3, PR63/2, PR73/3, PR74/4, PR87/4, PR94/3, PR94/4, QR01/4, QR02/1, QR03/1, QR11/1, QR12/2, QR12/4, QR17/1, QR17/2, QR28/2, TL77/4, TL80/3, TL86/4, TL87/2, UL13/1, UL68/2, UM20/2, UM31/2, UM32/1, UM80/1, UM81/1, VL06/2.
- Orchis coriophora* L. (incl. subsp. *coriophora* e subsp. *fragrans*) - **N.** 29 - **Prov.:** BL, PD, PN, RO, TS, TV, UD, VE, VI, VR - **MTB:** 0037/3, 0039/1, 0046/1, 0143/4, 0236/2, 0330/3, 0336/1, 0339/1, 0348/4, 0436/3, 0437/1, 0439/1, 0442/3, 0537/1, 0538/3, 0541/1, 0637/1, 0637/2, 0739/4, 0839/2, 0939/1, 9839/1, 9841/1, 9846/4 - **UTM:** PR35/2, QR04/4, QR06/4, QR17/1, QR23/2, QR23/3, QR25/1, QR25/4, TK89/1, TL63/4, TL80/3, TL84/1, TL86/2, TL89/1, TM81/1, UL03/3, UL24/2, UL37/4, UL79/2, UM11/1, UM80/1, VL05/4.
- Orchis laxiflora* Lam. - **N.** 23 - **Prov.:** PD, PN, TS, UD, VE, VI - **MTB:** 0037/3, 0041/2, 0145/2, 0336/1, 0336/4, 0348/4, 0442/3, 0539/1, 0541/1, 0636/3, 0636/4, 0737/1, 0739/4, 0839/2, 0839/4 - **UTM:** QR06/4, QR12/2, QR12/4, QR15/1, QR21/3, QR25/1, TL80/3, TL80/4, TL83/1, UL03/3, UL13/1, UL19/4, UL24/2, UL68/2, VL05/4.
- Orchis mascula* (L.) L. subsp. *speciosa* (W.D.J.Koch) Hegi - **N.** 39 - **Prov.:** BL, BS, CO, PD, TV, VE, VI, VR - **MTB:** 0037/4, 0038/3, 0121/4, 0136/3, 0137/2, 0234/1, 0234/2, 0235/1, 0238/2, 0239/1, 0329/2, 0432/2, 0433/1, 0636/3, 0636/4, 0739/4, 9340/4, 9341/4, 9540/3, 9737/4, 9939/3 - **UTM:** NR27/1, PR25/1, PR64/3, PR75/2, PR87/4, PR97/4, QR07/2, QR12/2, QR12/4, QR18/4, QR38/1, QS22/3, TL68/3, TL69/4, TL77/4, TL80/3, TL87/2, TL89/1, TM94/3, UM06/3, UM16/3.
- Orchis militaris* L. subsp. *militaris* - **N.** 56 - **Prov.:** BL, PD, PN, TV, UD, VE, VI, VR - **MTB:** 0034/4, 0038/3, 0041/2, 0045/3, 0134/4, 0140/4, 0145/2, 0233/1, 0234/1, 0234/2, 0234/3, 0235/1, 0236/1, 0238/2, 0331/4, 0332/4, 0336/1, 0336/4, 0532/3, 0535/2, 0636/4, 0637/1, 0637/2, 0739/4, 0839/1, 9438/4, 9440/2, 9540/3, 9639/4, 9739/2, 9740/2, 9937/2, 9939/3 - **UTM:** PR53/4, PR55/2, PR65/4, PR77/2, PR86/3, PR87/3, PR87/4, PR98/1, QR03/1, QR06/4, QR07/2, QR12/4, QR15/1, QR17/2, QR23/4, QS20/3, TL63/4, TL69/4, TL77/4, TL80/1, TL80/3, TL89/1, TM85/1, TM92/1, TM93/2, TM94/3, TM94/4, UL07/1, UL19/4, UL68/2, UM02/1, UM05/3.

- Orchis morio* L. subsp. *morio* - **N.** 66 - **Prov.:** BL, PD, PN, TS, TV, UD, VE, VI, VR - **MTB:** 0037/4, 0038/3, 0039/1, 0040/2, 0041/2, 0134/3, 0137/2, 0140/2, 0140/4, 0145/1, 0234/3, 0235/1, 0236/1, 0236/2, 0238/2, 0239/1, 0244/2, 0344/2, 0348/4, 0435/3, 0438/1, 0441/4, 0531/2, 0535/2, 0539/2, 0540/2, 0540/4, 0541/1, 0541/2, 0635/2, 0636/3, 0736/1, 0739/4, 0839/4, 9640/4, 9744/1, 9839/1, 9937/2, 9939/3, 9941/4, 9942/3 - **UTM:** PR53/3, PR86/3, PR87/3, PR94/3, QR02/3, QR03/1, QR07/2, QR07/4, QR11/1, QR17/1, QR17/2, QR38/1, QS20/4, TL68/3, TL74/1, TL77/4, TL80/2, TL80/3, TL83/3, TL87/2, TL89/1, TL89/4, TL93/3, TM81/3, UL03/3, UL07/1, UL08/2, UL09/1, UL13/1, UL14/2, UL19/3, UL19/4, UL55/1, UL56/3, UL68/2, UM03/2, UM20/2, UM52/1, VL05/4.
- Orchis pallens* L. - **N.** 7 - **Prov.:** TV, VI, VR - **MTB:** 0038/3, 0038/4, 0134/3, 0234/1, 0330/4 - **UTM:** PR35/4, PR78/4, PR87/4, TL68/3, TL76/1.
- Orchis papilionacea* L. subsp. *papilionacea* - **N.** 14 - **Prov.:** BS, PD, TV, VI - **MTB:** 0037/4, 0134/3, 0228/2, 0636/2, 0636/3, 0636/4, 0736/1, 0736/2 - **UTM:** PR17/2, PR87/3, QR11/1, QR11/3, QR12/2, QR12/3, QR38/1.
- [*Orchis provincialis* Balb. ex Lam. & DC. - **N.** 1 - **Prov.:** TS - **MTB:** 0248/3 - **UTM:** VL06/2 - Dati inaffidabili, di fatto non utilizzabili; vedi nota al paragrafo 0248/3 - VL06/2.11].
- Orchis purpurea* Huds. subsp. *purpurea* - **N.** 17 - **Prov.:** PD, TS, TV, UD, VI - **MTB:** 0037/4, 0140/2, 0248/3, 0344/2, 0348/2, 0435/3, 0535/2, 0636/3, 0636/4, 0736/1 - **UTM:** PR94/3, PR94/4, QR03/1, QR11/1, QR12/2, QR12/4, QR38/1, UL08/2, UL55/1, VL06/2, VL06/4.
- Orchis simia* Lam. - **N.** 18 - **Prov.:** MN, PD, TV, VE, VI, VR - **MTB:** 0038/4, 0137/1, 0235/1, 0435/3, 0531/2, 0532/1, 0535/2, 0629/4, 0636/3, 0736/1, 0839/1 - **UTM:** PR22/4, PR53/3, PR94/4, QR03/1, QR07/2, QR11/1, QR11/3, QR12/2, QR28/2, TL76/1, TL80/1.
- Orchis spitzelii* Saut. ex W.D.J.Koch - **N.** 1 - **Prov.:** VR - **MTB:** 0231/1 - **UTM:** PR46/3.
- Orchis tridentata* Scop. - **N.** 52 - **Prov.:** BL, PD, PN, TS, TV, UD, VE, VI, VR - **MTB:** 0037/4, 0038/3, 0039/1, 0039/2, 0041/2, 0137/2, 0139/3, 0140/2, 0234/1, 0234/2, 0234/3, 0235/1, 0236/1, 0238/2, 0348/2, 0435/3, 0531/2, 0535/2, 0537/4, 0541/1, 0736/2, 0739/4, 9540/3, 9744/1, 9839/1, 9939/3, 9941/4 - **UTM:** PR53/1, PR86/3, PR87/4, PR94/4, QR03/1, QR07/2, QR07/4, QR11/3, QR17/2, QR33/2, QR38/1, TL68/3, TL77/4, TL80/3, TL86/2, TL87/1, TL89/1, TL99/1, TM81/3, TM94/3, TM94/4, UL08/2, UL13/1, UL19/3, UL19/4, UM52/1, VL06/4.
- Orchis ustulata* L. - **N.** 20 - **Prov.:** BL, MN, PN, TV, VI, VR - **MTB:** 0037/4, 0139/3, 0234/1, 0235/1, 0235/3, 0238/2, 0330/2, 0331/4, 0432/3, 0830/2, 9442/1, 9540/3, 9740/2, 9939/3, 9942/3 - **UTM:** PR30/4, PR45/1, PR55/2, PR64/2, PR87/4, PR96/3, QR07/2, QR38/1, TL77/4, TL87/1, TL89/1, TM94/4, UM02/3, UM20/2, UM26/2.
- Platanthera bifolia* (L.) Rich. - **N.** 102 - **Prov.:** BL, PD, PN, SO, TV, UD, VE, VI, VR - **MTB:** 0037/3, 0038/3, 0040/2, 0137/1, 0137/2, 0234/1, 0235/1, 0238/2, 0336/1, 0337/3, 0432/3, 0433/3, 0535/2, 0541/1, 0541/2, 0636/3, 0736/3, 9338/4, 9340/2, 9340/4, 9341/3, 9438/2, 9438/4, 9439/4, 9440/2, 9440/3, 9441/1, 9441/2, 9441/3, 9441/4, 9442/1, 9442/3, 9528/4, 9529/3, 9538/4, 9539/1, 9539/2, 9539/3, 9539/4, 9540/1, 9540/2, 9540/3, 9540/4, 9541/1, 9541/2, 9639/2, 9640/2, 9640/4, 9739/1, 9739/3, 9741/3, 9744/1, 9837/4, 9838/2, 9839/1, 9839/3, 9841/2, 9936/2, 9939/3, 9942/3 - **UTM:** PR54/4, PR74/2, PR86/3, PR87/4, PS14/4, QR01/4, QR03/1, QR06/4, QR07/2, QR12/2, QR25/1, QR25/3, QR28/2, QR28/3, QS10/3, QS21/4, TL68/3, TL69/4, TL77/4, TL89/1, TM75/3, TM75/4, TM76/3, TM76/4,

- TM81/1, TM81/2, TM81/3, TM82/1, TM82/2, TM84/1, TM84/2, TM84/3, TM85/1, TM86/2, TM92/3, TM93/1, TM94/1, TM94/3, TM94/4, TM95/1, TM95/2, TM95/3, UL03/3, UL09/1, UL13/1, UM03/2, UM04/1, UM04/2, UM05/1, UM05/2, UM05/4, UM06/3, UM06/4, UM07/4, UM11/3, UM12/2, UM15/1, UM15/2, UM15/3, UM15/4, UM16/1, UM16/2, UM20/2, UM25/1, UM26/4, UM52/1.
- Platanthera montana* (F.W.Schmidt) Rchb.f. [= *P. chlorantha* (Custer) Rchb. in Moessler] - **N.** 10 - **Prov.:** BL, PD, TV, UD, VR - **MTB:** 0140/2, 0531/2, 0636/3, 0636/4, 0736/1, 9838/2, 9844/4 - **UTM:** PR53/3, QR11/1, QR12/1, QR12/3, QR12/4, TM71/3, UL08/2, UM55/1.
- Pseudorchis albida* (L.) A. & D.Löve - **N.** 66 - **Prov.:** BL, PN, TN, TV, UD, VI, VR - **MTB:** 0037/4, 0038/2, 0137/2, 0232/3, 0235/2, 9340/2, 9340/3, 9340/4, 9341/1, 9341/2, 9341/3, 9341/4, 9342/3, 9438/3, 9438/4, 9439/1, 9439/3, 9440/4, 9441/1, 9441/2, 9441/3, 9441/4, 9442/1, 9538/1, 9538/2, 9538/3, 9538/4, 9539/1, 9539/2, 9539/3, 9540/1, 9540/4, 9541/1, 9541/2, 9640/3, 9640/4, 9740/2, 9834/2, 9839/1, 9846/1, 9936/2 - **UTM:** PR56/4, PS91/1, QR07/2, QR28/3, QS10/3, TL79/4, TM06/1, TM74/3, TM74/4, TM75/2, TM75/4, TM81/3, TM84/2, TM85/1, TM85/4, TM86/4, TM93/4, TM94/1, TM95/4, UM02/1, UM03/1, UM04/4, UM05/1, UM06/3, UM06/4, UM07/2, UM07/4, UM15/1, UM15/2, UM15/3, UM15/4, UM16/1, UM16/2, UM16/3, UM26/1, UM26/2, UM26/3, UM71/3.
- Pseudorchis albida* var. *tricuspis* (Beck) Kreutz - **N.** 1 - **Prov.:** BL - **MTB:** 9442/1 - **UTM:** UM26/2.
- Serapias vomeracea* (Burm.f.) Briq. subsp. *vomeracea* - **N.** 42 - **Prov.:** BL, PD, PN, TV, VE, VI - **MTB:** 0037/3, 0037/4, 0040/2, 0040/4, 0042/1, 0137/1, 0137/2, 0140/4, 0234/1, 0235/3, 0236/1, 0236/2, 0238/2, 0336/1, 0337/4, 0339/1, 0437/1, 0538/4, 0539/3, 0636/2, 0636/3, 0636/4, 0736/1, 9838/2, 9839/1, 9839/3, 9842/2, 9940/4, 9942/3 - **UTM:** PR35/1, PR87/4, PR96/3, QR06/4, QR07/4, QR11/3, QR12/2, QR12/3, QR12/4, QR17/1, QR17/2, QR25/1, QR25/4, QR28/2, QR28/4, QR38/1, TL73/4, TL77/4, TL83/2, TL86/2, TM71/3, TM81/1, TM81/2, TM81/3, UL07/1, UL08/1, UL09/1, UL29/3, UM00/4, UM20/2, UM31/2.
- Spiranthes aestivalis* (Poir.) Rich. - **N.** 9 - **Prov.:** PD, RO, TV, VE - **MTB:** 0037/3, 0139/1, 0337/3, 0338/4, 0538/4, 0541/1, 0736/2, 0737/1, 0940/3 - **UTM:** QR11/3, QR21/3, QR25/1, QR25/3, TK92/2, TL73/4, TL75/3, TL88/4, UL03/3.
- Spiranthes spiralis* (L.) Chevall. - **N.** 16 - **Prov.:** BS, PD, PN, TV, UD, VE, VI, VR - **MTB:** 0039/2, 0135/1, 0336/1, 0428/4, 0432/4, 0439/1, 0536/1, 0540/2, 0637/2, 0736/1, 9744/1, 9942/3, 9942/4 - **UTM:** PR14/4, PR64/4, PR98/2, QR04/4, QR06/4, QR11/1, TL63/4, TL84/1, TL99/1, UL03/1, UL29/1, UL29/3, UM52/1.
- Traunsteinera globosa* (L.) Rchb. - **N.** 37 - **Prov.:** BL, PN, TV, UD, VI, VR - **MTB:** 0038/3, 0039/1, 0134/4, 0136/2, 0136/3, 0234/1, 0235/1, 0331/1, 9340/2, 9340/4, 9438/2, 9438/4, 9440/2, 9442/1, 9538/1, 9538/2, 9538/4, 9539/1, 9539/3, 9540/1, 9639/2, 9839/1, 9841/2, 9846/1, 9936/2, 9939/3 - **UTM:** PR46/2, PR87/3, PR87/4, QR07/2, QR18/4, QS10/1, TL69/4, TL89/1, TM74/3, TM75/4, TM81/3, TM84/4, TM85/1, TM85/2, TM94/1, TM95/4, UM06/3, UM06/4, UM07/4, UM11/3, UM26/2, UM71/3.
- Anacamptis pyramidalis* × *Orchis morio* - **N.** 1 - **Prov.:** TV - **MTB:** 0238/2 - **UTM:** TL77/4.
- Gymnadenia conopsea* × *G. odoratissima* - **N.** 2 - **Prov.:** PN, TV - **MTB:** 0038/3, 9942/3 - **UTM:** TL69/4, UM20/2.
- Gymnadenia odoratissima* × *Nigritella nigra* subsp. *rbellicani* - **N.** 7 - **Prov.:** BL -

MTB: 9341/3, 9439/3, 9441/3, 9441/4, 9539/1 - **UTM:** TM84/3, TM85/1, UM15/2, UM15/4, UM16/1.

Orchis morio × *O. papilionacea* - **N. 1** - **Prov.:** TV - **MTB:** 0037/4 - **UTM:** QR38/1.

Orchis tridentata × *O. ustulata* - **N. 1** - **Prov.:** VE - **MTB:** 0839/3 - **UTM:** TL80/3.

RINGRAZIAMENTI

Ringrazio la dott. Rossella Marcucci, curatrice dell'Erbario dell'Orto Botanico di Padova (PAD), per la sua gentilezza e disponibilità. Ringrazio altresì il dott. Franco Finotti e il dott. Filippo Prosser, rispettivamente direttore e conservatore botanico del Museo Civico di Rovereto, per aver reso possibile questa ricerca. Ringrazio gli amici che mi hanno coadiuvato nell'individuazione e localizzazione dei toponimi: Carlo Argenti (Belluno), Enzo Bona (Capo di Ponte, BS), Giuseppe Busnardo (Bassano del Grappa, VI), Severino Costalonga (Sacile, PN), Luciano Costantini (Verona), Michele Da Pozzo (Cortina d'Ampezzo, BL), Daniele Doro (Grancona, VI), Franca Fratolin (Castelfranco Veneto, TV), Corrado Lazzari (Venezia), Fabrizio Martini (Trieste), Rizzieri Masin (Montegrotto Terme, PD), Silvio Scortegagna (Schio, VI) e Bianca Simonato (Feltre, BL). Ringrazio infine Alessio Bertolli (Museo Civico di Rovereto) per la realizzazione grafica della mappa riassuntiva (fig. 17).

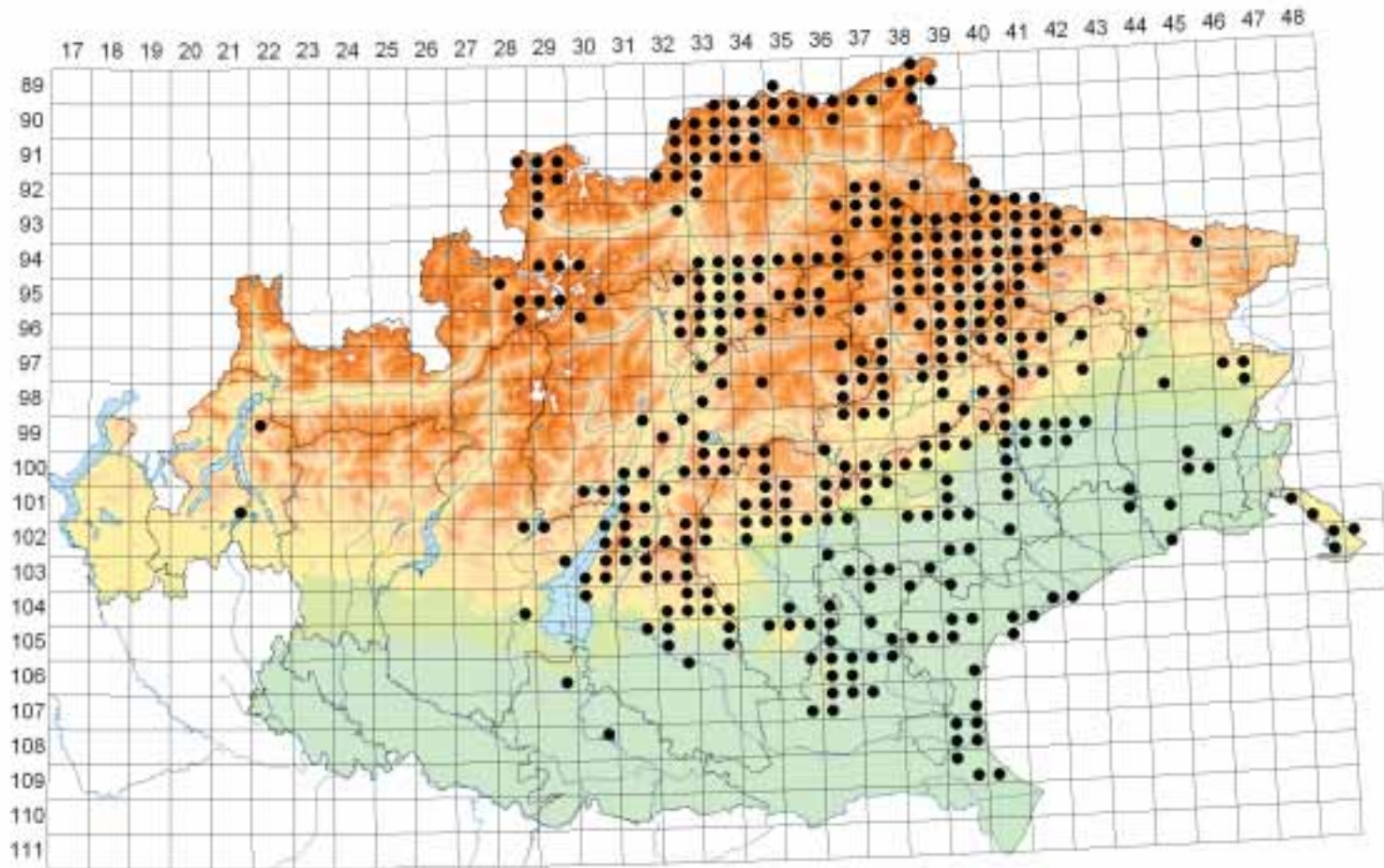

Fig. 17. Base cartografica provvisoria su reticolo MTB dell'area oggetto di studio per l'Atlante corologico delle orchidee dell'Italia nord-orientale e provenienza dei campioni conservati nell'*Herbarium Venetum* (PAD). Mappa riassuntiva realizzata da Alessio Bertolli.

BIBLIOGRAFIA

- ARGENTI C., 1993 - La botanica a Belluno - *Istituto Bellunese di ricerche sociali e culturali*, serie «Quaderni» n. 30.
- CONTI F., MANZI A. & PEDROTTI F., 1997 - Liste Rosse Regionali delle Piante d'Italia - *Dipartimento di Botanica ed Ecologia dell' Università degli studi di Camerino (e WWF Italia)*. Camerino.
- GREUTER W., 2008 - On the correct name of the late Spider Orchid. and its appropriate spelling: *Ophrys holosericea* - *J. Eur. Orch.*, 40(4): 657-662.
- LEYBOLD F., 1854 - Botanische Skizzen von den Grenzen Südtirol - *Flora*, XXXVII (9): 129-139, 147-154.
- MEZZENA R., 1997 - Orchidee del Carso - *Villaggio del Fanciullo*, Trieste.
- PAMPANINI R., 1958 - La Flora del Cadore - *Tip. Valbonesi*, Forlì.
- PERAZZA G., 1995 - Cartografia delle orchidee (Orchidaceae) spontanee in Trentino-Alto Adige (Italia). Ricerca sull'erbario dell'Università di Padova (PAD) - *Ann. Mus. civ. Rovereto*, 10/1994: 171-222.
- PERAZZA G., 1998 - *Orchis spitzelii* Sauter ex W.D.J. Koch (Orchidaceae) in Trentino e nelle zone limitrofe (Nord-Italia) - *Ann. Mus. civ. Rovereto*, 12/1996: 147-176.
- PERAZZA G., 2005 - Cartografia Orchidee Tridentine (COT): ricerca su alcuni erbari «storici» conservati in Trentino (Nord-Italia), con una nota sull'accertamento di *Ophrys apifera* var. *tilaventina* - *Atti Acc. Rov. Agiati*, a. 255, 2005, ser. VIII, vol. V, B: 343-434.
- PERAZZA G., 2007 - Materiali per un Atlante corologico delle Orchidee dell'Italia nord-orientale, reperti in *Herbarium Patavinum* (PAD). Parte I: Trentino-Alto Adige/Südtirol - *Atti Acc. Rov. Agiati*, a. 257, 2007, ser. VIII, vol. VII, B: 155-217.
- PERAZZA G. & DECARLI PERAZZA, 2005 - Cartografia Orchidee Tridentine (COT): mappatura delle orchidee spontanee in provincia di Trento (Italia Settentrionale), aggiornamento generale 2004 - *Ann. Mus. civ. Rovereto*, 20/2004: 153-339.
- SACCARDO P.A., 1895 - La botanica in Italia, materiali per la storia di questa scienza - *Tip. Carlo Ferrari*, Venezia.
- TEPPNER H. & KLEIN E., 1998 - Etiam atque etiam - *Nigritella* versus *Gymmadenia*: Neukombinationen und *Gymmadenia dolomitensis* spec. nova (Orchidaceae-Orchidinae) - *Phyton* (Horn), 38 (1): 220-224.

Indirizzo dell'autore:

Giorgio Perazza, Museo Civico di Rovereto - Borgo S. Caterina, 41 -
I-38068 Rovereto (TN), Italia
